No.1078 | 2026
12
広報 みよし

Public Relations
MIYOSHI TOWN

このまちで、世界と出会う。
HELLO, WORLD

三芳町では、マレーシア・ペタリングジャヤ市との姉妹都市交流をはじめ、オランダ・韓国・オーストラリアなど、多くの国との交流を重ねてきました。同じ時間を過ごし、相手に届く伝え方を考える。そうした一つひとつのやり取りから、互いを知ることが始まります。今回の特集では、地域にまで広がってきた三芳町の４つの国との交流を、参加した生徒たちや地域住民の声とともに紹介します。
国際交流がもたらしてくれる出会いの広がりを、一緒にたどってみませんか。

HELLO,WORLD

このまちで、世界と出会う。



【写真】オーストラリア・クイーンズランド州のホストスクールで現地校の生徒たち（グレーのシャツ）と交流する三芳町オーストラリア親善大使の生徒たち（白のシャツ）。ウエルカム・ランチや各種プログラムで学びながら、交流を深めました。

海を渡って、現地の人たちと話す。三芳町で海外の訪問団を迎え、心を通わせる。

三芳町では、マレーシア・ペタリングジャヤ市との姉妹都市交流をはじめ、中学生の海外派遣や視察団の受け入れなどを通じて、オランダ、中国、韓国、オーストラリアなど、多くの国との交流を重ねてきました。そのつながりは、学校や地域へと広がっています。

三芳で広がるつながり

同じ時間を過ごし、相手に届く伝え方を考える。そうした一つひとつのやり取りから、互いを知ることが始まります。

実際に会って話した人がいると、その人が暮らす国のニュースが少し気になる。違う文化に触れると、自分が当たり前だと思っていたことにも目が向く。国をこえた出会いは、同じ地球に暮らす人たちのことを身近に考えるきっかけになります。

今月号の特集は「HELLO,WORLD このまちで、世界と出会う」。4つの国との交流に焦点を当て、参加した生徒たちや地域住民の声とともに紹介します。

このまちで世界と出会い、つながった皆さんはその経験から何を得たのか。国際交流がもたらしてくれる出会いの広がりを、一緒にたどってみませんか。■

三芳町の国際交流の3つの柱

～地域に広がる交流～

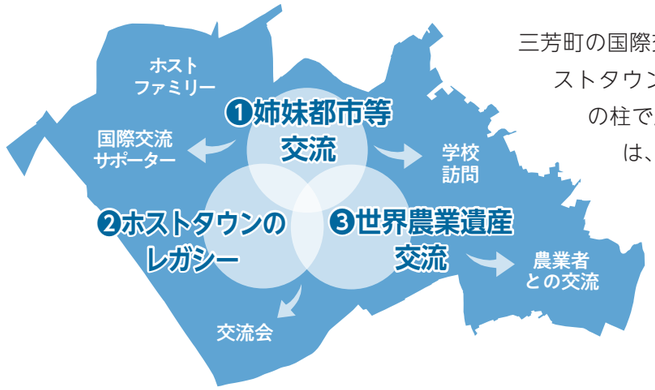

三芳町の国際交流事業は❶「姉妹都市等の交流」、❷「ホストタウンのレガシー」、❸「世界農業遺産」の3つの柱で展開されています。未来を担う子どもたちには、「コミュニケーション能力の向上」、「多様な価値観との出会い」、「自国や自分に対する再認識」などの効果が期待できます。

また、ホストファミリーや国際交流サポーターなどの事業は、子どもたちだけでなく地域全体に交流の輪を広げています。

❸世界農業遺産交流



2023年7月に三芳町と同時期に世界農業遺産に認定された韓国・河東郡との交流は、世界農業遺産をきっかけとして始まりました。また、三芳町と同じ都市近郊型農業で、世界農業遺産に認定されている中国・宣化（せんか）とは、都市型農業遺産共同推進宣言を行っています。

❷ホストタウンのレガシー



東京2020オリンピックではオランダ女子柔道チームのホストタウンに登録。マレーシアとは東京2020パラリンピックで共生社会ホストタウン、東京2025デフリンピックでホストタウンとして、事前トレーニングキャンプの受入れや、交流事業を実施しました。

❶姉妹都市等交流



マレーシア・ペタリングジャヤ市と2017年12月に姉妹都市協定を締結し、オーストラリア・クイーンズランド州教育省（EQI）とは2025年10月に教育協力協定を結びました。韓国の河東（ハドン）郡とは、2025年10月に友好都市協定を締結し、交流を続けています。

国際交流の取組で総務大臣賞を受賞！

これまで姉妹都市のペタリングジャヤ市（マレーシア）と文化・教育・農業など様々な分野で交流を深めてきた三芳町。その幅広い交流が大きく評価され、2025年5月に第19回自治体国際交流表彰で総務大臣賞を受賞しました。





海外で見つけた新しい自分

三芳町で韓国、マレーシア、オーストラリア、オランダへの海外派遣を経験した子どもたちのリアルな声を聞きました。

◆海外派遣 in オーストラリア クイーンズランド州



令和７年、オーストラリア・クイーンズランド州の教育省（EQI）と、教育分野における協定を締結。学生などを対象とした短期スタディツアーの実施、文化的・教育的活動、国際教育連携の促進などについて、両当事者が連携していくという内容で、市町村単位の協定締結は国内初。今年は 16 人の中学生を派遣し、交流を行いました。

期日	令和８年度 スケジュール
Day1	出発式・成田空港発
Day2	オーストラリア着→ホストスクールへ移動、オリエンテーション、バディー紹介、学校案内、歓迎会、英語レッスン、ホストファミリーと顔合わせ
Day3	EQI 環境学習センター訪問
Day4	スクール・インテグレーション・プログラム（バディーと一緒に授業やカリキュラムに参加）
Day5	スクール・インテグレーション・プログラム（同上）
Day6	振り返り、バディーとの文化交流、お別れ会
Day7	ホストファミリーとの休日
Day8	ローンパインコアラ保護区訪問、ブリスベン市内視察
Day9	Q1 タワースカイポイント展望台見学、ビーチリゾート・ゴールドコーストで自由研修
Day10	オーストラリア発→成田空港着・到着式



令和８年度オーストラリア親善大使
島田 登羽さん
藤久保中学校３年生

海外で得た自信を、未来の力に

本場の英語に触れたり、文化の違いを知ったり、三芳町の良さも伝えたいと思って応募しました。特に印象に残っているのは、５日間通った現地の学校です。お昼は好きな友達と自由な場所で過ごしたり、授業も自分の好きな場所で受けたりして、日本とは違う自由な雰囲気がとても新鮮でした。交流を通じて英語の聞き取り力が上がり、自分から話しかける積極性も身につきました。最初は緊張しましたが、最後には別れが寂しくなるほど仲良くなれました。ホストマザーとは連絡先を交換して、これからも関係を続けたいと思っています。高校ではバスケットボールに打ち込み、将来は選手として世界で活躍することが目標です。



◆海外派遣 in 韓国・河東郡（ハドン）



韓国・河東郡は、町と同時期に世界農業遺産に認定されています。令和７年５月に交流訪問団を受け入れ、10 月に町と友好都市協定を締結。韓国・河東郡への海外派遣は今年度から開始しました。

期日	令和８年度 スケジュール
Day1	出発式・三芳町発→韓国着・河東郡へ移動
Day2	オリエンテーション、義信ベアビレッジ体験、河東野生茶博物館見学、茶礼体験、崔参判邸見学、ホームステイ家族との晩餐会
Day3	河東中央中学校の交流授業、河東ケーブルカー・ジップワイヤー体験、金陽分校見学
Day4	河東中央中学校の交流授業、玉宗ヘトゥル牧場体験
Day5	河東松林見学、お別れ音楽会
Day6	ソウル市内視察
Day7	韓国発→三芳町着・到着式

海外で変わった私たちの視野と夢

親善大使として韓国・河東郡へ派遣された中学生７人が経験を語り合いました。応募理由は韓国の食文化や歴史への興味、K-POP、過去の交流などさまざまです。「ニュースのイメージと違い、現地の人は優しく温かかった」「学校は自由で髪を染めたり好きな席に座れたりして驚いた」「ホームステイでは家族の一員のように迎えられ、一緒に食事や勉強する時間が楽しかった」と笑顔で振り返ります。経験を通じて「海外旅行への不安がなくなり、留学や国際的な仕事に挑戦したい」と夢を広げた生徒もいました。




令和８年度韓国親善大使の皆さん

◆海外派遣 in オランダ王国



町では東京 2020 オリンピックのホストタウン登録を契機にオランダ王国と国際交流事業を実施。令和５年度は中高生３人、令和６年度は中学生３人を親善大使として派遣しました。令和７年度は「農業と持続可能性」をテーマにオンライン交流を行い、今年度もオンライン交流を予定しています。


▲令和７年度
オンライン交流事業

海外経験がつないだ、今と未来

幼稚園の頃から英会話を習っていて、海外に興味があったので応募しました。動画で見る世界と、自分の目で見る世界は全然違うと思ったからです。特に心に残っているのは、ホストファミリーとの生活で、一緒に食事をしたり英語でアニメを見たりして交流を深め、別れの時には涙があふれるほど仲良くなりました。今は大学で国際交流団体の代表をしていて、海外の学生との交流や派遣活動に取り組んでいます。オランダで異文化に触れた経験は、多様な考えを受け入れる、今の姿勢にもつながっています。将来は世界を股にかけて活躍できる仕事がしたいと思っています。SNS で見る世界と実際に感じることは違うので、ぜひ自分の目で確かめてほしいです。



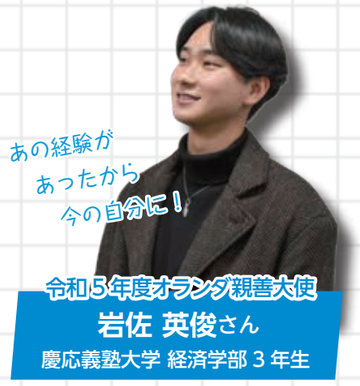

令和５年度オランダ親善大使
岩佐 英俊さん
慶応義塾大学 経済学部３年生

◆海外派遣 in マレーシア ペタリングジャヤ市



マレーシアへの海外派遣は平成 24 年に始まり、平成 29 年にペタリングジャヤ（PJ）市と姉妹都市提携を締結。翌年から PJ 市主催の国際交流プログラムに町の中学生が参加しています。令和２年にはパラリンピアンとの交流を機に「共生社会ホストタウン」に登録。今年度は 10 人を派遣し、マレーシア・韓国・中国・インドネシアの生徒と交流しました。

期日	令和８年度 スケジュール
Day1	出発式・三芳町発→マレーシア着
Day2	「こどもが作る未来都市」ワーク、ユニセフ気候変動に関する講義、三芳町紹介プレゼンテーション
Day3	植樹、宝探しレクリエーション、チョコレート博物館見学
Day4	エコリサイクルプラザ見学、マレーシア文化体験（舞踊、バティック）
Day5	都市型農業プロジェクト、PJ 国際青少年リーダーシップキャンプ 2026 カルチャー・ナイト
Day6	教育ツアー（KLCC ツインタワー、セントラルマーケット、スルタン・アブドゥル・サマド・ビル）
Day7	マレーシア発→三芳町着・到着式

一歩踏み出して広がった世界

昨年、マレーシアに行った友達の話を聞いて楽しそうだと思い、得意な英語を試したくて応募しました。現地では未来都市を工作で表現したり、色々な国の参加者と交流をして、とても刺激を受けました。日本とは違う文化や価値観に触れ、言葉が完璧ではなくても、お互いを理解しようとする気持ちがあればコミュニケーションが取れると実感しています。マレーシアで現地の食文化に触れたことで、日本の食文化にも興味が広がり、食文化について学びたいという新たな目標が見つかりました。





令和８年度マレーシア派遣参加者
福山 智弓さん
三芳東中学校３年生

みんなで育む国際交流の輪

点と点が線に、線と線が面に――。地域に広がる国際交流の動きに迫ります。



①



②



③



④

①②③④昨年6月に韓国河東郡から農業者と中学生の訪問団が訪れ、意見交換や文化体験、町内の中学校との交流、ホームステイなどを実施。①②③最終日のホストファミリーとの別れ際には涙と感動に包まれました。④三芳町と河東郡の実践農業者間で意見交換や現地視察などの交流が行われました。

芳町は子どもたちの海外派遣や姉妹都市交流などを通じて、長年にわたり国際交流を続けてきました。国や文化、言葉の違いを越えて人と人とがつながる国際交流。その輪をさらに広げ、より多くの住民の皆さんに国際交流に関わってもらえるように、今年度、新たに国際交流サポーター制度がスタートしました。

国際交流を支える存在

国際交流サポーターは海外派遣への同行や通訳、ホストファミリーとして海外から来た子どもたちの受け入れなど、さまざまな形で国際交流を支えています。現在21名が登録しており、それぞれの経験や知識、得意なことを生かしながら、国際交流の輪を広げる大切な役割を担います。

出会いは一生

令和8年度の韓国親善大使海外派遣に同行した国際交流サポーターの楊（ヤン）さんは、「言葉が分からなくても、目を合わせたり、自分から話しかけたりすることが大切です。伝えようとする気持ちがあれば、相手にも思いは伝わります」と笑顔で話します。初めは緊張していた子どもたちも、次第に河東郡の子どもたちと打ち解け、英語や翻訳ツールを使いながら積極的に交流するように。身振りや表情を交え、一生懸命に思いを伝えようとする姿から、子どもたちの成長が感じられました。

また、海外での出会いは、人生の大きな転機になることも。楊さんは「私の息子もマレーシアでの国際交流を経験し、帰国後も現地で仲良くなった友人との交流が続いています」とうれしそうに話します。

海外での出会いや経験は、一度きりではありません。帰国後も続く国を越えた友情や人とのつながりは、かけがえのない財産となっています。

今度は支える側へ

「新たな出会いや異文化に触れることで、新しい世界の楽しさを知りました」と話すのは、かつて町のオーストラリア海外派遣事業に参加した国際交流サポーターの合田さん。

海外での経験を通じて日本の良さにも改めて気づき、その魅力を多くの人に伝えたいと国際交流サポーターに応募しました。

当時、温かく迎えてくれたホストファミリーのように、今度は自分が町の国際交流を支える側に。「国や文化を越えて、互いを尊重し合える交流を広げていきたいです」と意気込みを語ってくれました。

みんなで育む、国際交流の輪

これまで多くの人たちの支えや協力により、地域の中にも広がりを見せている町の国際交流。国際交流サポーターの活動をはじめ、さまざまな人がそれぞれの立場で関わることで、新たな出会いやつながりが生まれています。

文化や習慣、言葉が違っても、互いを理解し、認め合い、尊重すること。その積み重ねが国を越えた相互理解を育み、国際交流の輪が広がっていきます。

ここまで育んできた国際交流の輪を絶やすことなく、より多くの人が関わりを持ち続けるように、町は一歩ずつ、歩んでいきます。■

――特集 終――

＼国際交流の輪を広げる／

国際交流サポーターと対談

国際交流サポーターと町長が、町の国際交流や多文化共生について意見交換。外国人住民との交流や、誰もがつながる「共生社会のシンボル」として、ルミナみよしの可能性などについても話し合いました。



三芳町国際交流サポーターの皆さん

詳細はこちらから

国際交流サポーター３つの役割

①ホストファミリーサポーター



ホームステイ先として、日本の家庭生活の体験を通じ、交流を深めます。

②事業サポーター



国際交流事業やイベントの運営補助、日本文化の紹介などを行います。

③通訳・翻訳サポーター



海外訪問団の受入れや交流事業などで通訳、文章の翻訳などをサポート。

家族で楽しむ国際交流



ホストファミリーとして町の国際交流に関われたことをとても嬉しく思います。異なる文化や習慣に触れながら、一緒に過ごした時間は、私たち家族にとっても貴重な経験となりました。こうした交流を通じて、人と人とのつながりが広がり国際交流がより身近なものになっていければ嬉しいです。





1/24(Sun) 開催

＼町事業で学んだ経験を多くの人に伝える／

子どもにやさしいまちづくり合同報告会



町の中学生が参加した国際交流や体験事業などの報告会です。生徒自らが自身の経験をプレゼンします。

▶**日時**：1/24㈯ 15:00～
▶**場所**：ルミナみよし 多目的ホール
▶**申込み**：不要
▶**参加生徒**：
・マレーシア中学生海外派遣事業
・オーストラリア親善大使海外派遣事業
・韓国親善大使海外派遣事業 など



昨年の様子

※国際交流以外に別事業の参加者もプレゼン予定です。詳細は来月号に掲載予定。

▶index：年末年始／PicUPinfo／落ち葉掃き／財政状況・地域防犯ニュース／お知らせ／図書館だより／歴史探訪／保健・健康／こども通信／みんなの広場（俳句など／掲示板／手話／おたより／レシピ）／フォトニュース

令和９年２月１日(月)から 町役場の窓口開庁時間を短縮します。

問 総務課㊇ 406



町では、デジタル技術などを活用した持続可能な住民サービスの提供と、職員の働き方改革の促進を目的に、窓口の開庁時間を変更いたします。
これまでも、電子申請やコンビニ交付の導入などにより住民サービスの利便性向上に取り組んでまいりましたが、削減された時間を有効活用し、さらにサービスの質の向上と安定的な行政運営をめざしてまいります。
皆さんのご理解とご協力をお願いいたします。



▶開始時期：**令和９年２月１日(月)から**

▶対象施設：**本庁舎、藤久保出張所、竹間沢出張所、浄水場（上下水道課）** ※その他の施設は対象外。

▶開庁時間：【現行】８時30分～17時15分
→【変更後】９時00分～16時30分

※電話の受付時間も同様に変更となります。（上下水道課は24時間受付のため変更なし）
※土曜開庁日の開庁時間は、９時00分～12時00分に変更になります。
※職員の勤務時間は現行のまま変更はありません。

miyoshi お知らせ news 24時間受付！自動音声電話案内の開始

問 財政デジタル推進課電算統計担当㊇ 412・413

令和８年９月よりマイナンバー・各種証明書・引っ越し・国民健康保険、10月より保育・学童、11月より税務関係に関する電話でのお問い合わせに対し、「自動音声による電話案内（24時間受付）」を開始しました。

業務内容	電話番号
住民課住民担当（マイナンバー）	050-1785-6022
住民課住民担当（各種証明書・引っ越し・おくやみ）	050-1785-5674
住民課保険年金担当（国民健康保険）	050-1785-1951
税務課資産税担当（固定資産税・都市計画税）	050-1785-1571
税務課住民税担当（個人住民税・法人町民税・軽自動車税、各税証明書等）	050-1785-6630
税務課管理担当・収税担当（納税証明書、納税確認等）	050-1784-8270
こども支援課保育担当（保育）	050-1784-9094
こども支援課学童関係（学童）	050-1726-7537

miyoshi お知らせ news ルミナみよし 仮設駐車場供用開始

問 未来創造課地域交流担当 ☎ 258-0690

11月より新たに仮設駐車場の運用を開始しました。
ルミナみよしをご利用の際は、旧藤久保公民館駐車場（全45台）のほか仮設駐車場（❶全26台、❷全47台）をご利用ください。

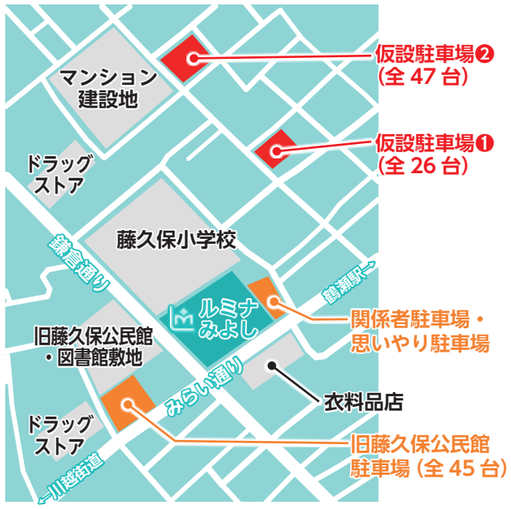

各種手続きはお早めに！

＜年末年始の業務案内＞

年末年始の窓口は混雑が予想されます。各種手続きは、お早めに済ませるようにご協力ください。

令和８年 12/29(火) ▶ **令和９年 1/3(日)** ※土曜開庁は1/9(土)

この期間は役場・各出張所はお休みです
業務は年内28日(月)まで、年始は４日(月)から平常通り行います

※主な施設の年末年始のお休み期間は、下記の表３をご覧ください。

年末年始のごみ収集の日程、急病になったとき、水道のトラブルなどに関するご案内

一般家庭ごみの収集

年末年始の一般家庭ごみの収集最終日・始業日は表1のとおりです。また、家庭ごみのふじみ野市・三芳町環境センターへの直接持ち込みは、年末は30日(水)16時まで。年始は4日(月)から始まります。（土曜日は12時まで）

問 環境課㊇ 202・203
ふじみ野市・三芳町環境センター
【住所】ふじみ野市駒林1117
【電話】049(257)5374

■表1：年末年始の一般家庭ごみ収集日程

▶ごみ収集日程表	Aコース 収集最終日（12月）	Aコース 収集始業日（1月）	Bコース 収集最終日（12月）	Bコース 収集始業日（1月）
もやすごみ	28(月)	4(月)	29(火)	5(火)
もやさないごみ	22(火)	12(火)	21(月)	11（月・祝）
飲み物のかん	25(金)	15(金)	24(木)	14(木)
容器包装プラ・ペットボトル	30(水)	6(水)	30(水)	6(水)
容器包装以外プラ・びん	18(金)	8(金)	17(木)	7(木)
古紙類	15(火)	5(火)	14(月)	4(月)

水道管の凍結にご注意ください

寒い日が続き、水道管が故障したり破裂したときは、指定給水装置工事事業者（表2）に直接ご連絡ください。

問 上下水道課㊇ 248

■表2：年末年始の指定給水装置工事業者一覧

月日	工事店名	電話番号
12/29(火)	㈲谷合設備工業所	258-0882
12/30(水)	㈲富田設備工業所	261-0167
12/31(木)	㈲斉藤水道工業所	251-1363
1/1(金)	㈱インフィールド	259-7172
1/2(土)	㈲細谷設備	258-3692
1/3(日)	㈱菅原工業	258-4541

年末年始の急患

年末年始の急患の際は、休日診療所（21ページ参照）をご利用ください。休日診療所が時間外の場合は、次の連絡先にお問い合わせください。

■救急医療情報案内用電話番号
☎#7119
☎048(824)4199
※24時間体制で、病院・医院を案内します。
■入間東部地区事務組合消防本部
☎（261）6000

各施設の業務日程と戸籍などの届け

各施設の業務日程は表3のとおりです。
また、死亡届など戸籍関係の届け出については、年末年始のお休み期間中でも役場地下1階の日直室で受け付けます。

■表3：主な施設の休日期間

休日開始日	施設名
12/27(日)から	【1/4(月)まで】各児童館／各公民館／図書館竹間沢分館／配本所／ルミナみよし内子どもセンター
12/28(月)から	【1/4(月)まで】中央図書館／歴史民俗資料館／旧島田家住宅／コピスみよし
12/29(火)から	【1/3(日)まで】役場／各出張所／精神障害者小規模地域生活支援センター／文化財保護担当／総合体育館／運動公園／弓道場／テニスコート／スケートパーク 【1/4(月)まで】ルミナみよし（地域交流センター）

▶▶▶ 医療案内はP21をご覧ください

miyoshi イベント event

ザ・シンフォニエッタみよし リサイタルシリーズ vol.10

問 コピスみよし ☎ 259-3211

弦楽三重奏の響き



国内最高峰のヴァイオリン・ヴィオラの名手3人が彩る珠玉の弦楽三重奏！

チェコとハンガリーの作曲家を中心に、大地に根ざした歌やリズム、弦楽器同士の親密な対話をお楽しみください。

▶**日時**：2/23（火・祝） 14:30 開場 /15:00 開演
▶**出演**：遠藤香奈子（ヴァイオリン）、山本翔平（ヴァイオリン）、須田祥子（ヴィオラ）
▶**曲目**：セレナーデ第2番（マルティヌー）、テルツェット Op.74（ドヴォルザーク）他
▶**場所**：コピスみよし ホール
▶**料金**：【一般】￥2,000【三芳町民】￥1,500【25歳以下】￥1,000
▶**申込み**：上記窓口・電話または上記コードからオンラインでチケット購入。お得な3公演通し券も有。

miyoshi イベント event

親子で楽しむファミリーコンサート ぴっころ♪

問 中央公民館 ☎ 258-0050

～0歳から楽しむ音楽会～

うたのお姉さんと管楽器たちによる、わくわくいっぱいの音楽会です。
クリスマスソングやパネルシアターなど、楽しいプログラムをご用意しています！途中入退出自由！泣いちゃってもOK！気軽に音楽に触れてみませんか？
お子さまのはじめてのコンサートデビューに、ぜひご家族そろってお越しください♪

▶**日時**：12/13（日） 14:00～
▶**場所**：中央公民館 多目的ホール
▶**出演**：アルエット　▶**定員**：100人（マット席有）
▶**申込み**：不要。直接ご来場ください。

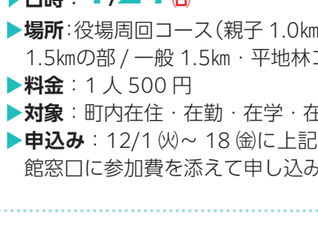

miyoshi お知らせ news

トイレ修理のトラブルに注意！

問 三芳町消費生活センター㋆292
消費者ホットライン☎ 188

トイレ修理など、日々の暮らしの中で突然発生するトラブルに対処する「暮らしのレスキューサービス」に関する相談件数が増加しています。困ったときは一人で悩まず、三芳町消費生活センターまで相談ください。

▼トラブル防止策

- 安価を謳う広告に飛びつかない、業者選びは慎重に
- 次々と高額な作業を提案される場合は、無理にその場で判断せず作業を断る
- クーリング・オフできる場合もあるので消費生活センターに相談



©埼玉県消費生活課▶

miyoshi イベント event

第47回 三芳町新春ロードレース大会

問 文化・スポーツ推進課㋆433

新春恒例！役場周辺を走るロードレースです。今年は平地林もあります。



▶**日時**：1/24（日）
▶**場所**：役場周回コース（親子1.0kmの部 / 小学生1.0km・1.5kmの部 / 一般1.5km・平地林コースを含む2.1km）
▶**料金**：1人500円
▶**対象**：町内在住・在勤・在学・在クラブの小学生以上
▶**申込み**：12/1（火）～18（金）に上記窓口または総合体育館窓口に参加費を添えて申し込み。



令和5年7月に世界農業遺産に認定された「武蔵野の落ち葉堆肥農法」。江戸時代から続く落ち葉堆肥農法に欠かせない「落ち葉掃き」を体験してみませんか？今年度も落ち葉掃きの後、焼き芋配布（数量限定）を行います。

■ **日程**：1/16（土）　※予備日 1/23（土）
■ **時間**：9:00～12:00 終了予定（8:30 受付開始）
■ **場所**：多福寺木ノ宮地蔵堂（上富 1501-1）※駐車場あり
■ **料金**：無料（どなたでも参加可能）　■ **定員**：300人程度
■ **持ち物**：飲み物・軍手・タオル・マスク（土埃が舞うので必要な人は持参）
※服装は長袖長ズボンと長靴（運動靴でも可）
■ **申込方法**：1/12（火）までに電子申請・電話・窓口で観光産業課に申し込み。
■ **問い合わせ**：観光産業課　農業振興担当　内線 212・213・216

申し込みフォーム ここからアクセス

※予備日開催の場合、焼き芋を提供できないこともあります。

続々開催！
落ち葉掃き スケジュール
by 三富落ち葉野菜研究グループ

＼三富落ち葉野菜研究グループ主催／
現役農家がレクチャーする落ち葉掃き

1/17（日）・24（日）・31（日）・2/7（日）
9:00～13:00 ※予備日 2/14（日）

三富落ち葉野菜研究グループの落ち葉掃きでは、落ち葉掃きや参加者との意見交換、みよし野菜を使用したけんちん汁をふるまいます。

■ **場所**：旧島田家住宅集合（周辺の平地林）
■ **料金**：500円　■ **持ち物**：上記と同じ
■ **申込方法**：各回3日前までに下記二次元コードから申し込み。
■ **問い合わせ**：代表 早川徹 ☎ 090-3478-6276

「安心安全の地域社会を」

地域防犯ニュース　ひがしいるま





問 自治安心課自治協働・防犯担当㊇ 268・269　東入間警察署 ☎ 049-269-0110

令和８年の犯罪発生状況（８月末現在）

県内では、子どもに対する声かけや高齢者を狙った振り込め詐欺などの犯罪が依然として後を絶ちません。

東入間警察署が令和８年８月末までに認知した犯罪の件数は1,107件で、前年同時期と比べ231件減少しています。特殊詐欺については認知件数73件で、前年同時期と比べ27件減少しています。地域の皆さんには日頃から、警察活動へのご理解や自主防犯活動へのご協力をいただきありがとうございます。これからも地域の安全・安心のため、ご協力をお願いします。

▼令和８年 東入間警察署管内犯罪認知件数（８月末現在）

市町名等	犯罪件数	前年比
三芳町	**130件**	**-31件**
富士見市	502件	-129件
ふじみ野市	470件	-75件
東入間警察署認知	1,107件	-231件

自転車盗難に対する防犯

東入間警察署管内では、令和８年８月末現在、291件発生しており、前年と比べ８件減少していますが依然として高水準で推移しています。被害の特徴は、施錠をしていない自転車の被害が多く、**❶自宅敷地内や短時間の駐車でも確実にカギをかける❷ツーロックする（はじめから付いているカギに加え、ワイヤーロックなどで二重に施錠する）**

❸自転車の防犯登録をするなどお願いします。

防犯のまちづくり

「犯罪の機会をつくらせない・与えない」ことをめざし、子どもたちの見守りや防犯カメラの設置など、地域で協力して防犯環境を整えることが大切です。また、「ながら歩き」や「子どもの一人遊び」をしないなど、リスクの高い行動を避け、身の安全を守りましょう。

- **音楽を聴きながらなどの「ながら歩き」をしない。**
- **子どもの一人遊びは避ける。防犯ブザーを用意する。**

特殊詐欺被害防止対策

東入間警察署管内では毎日のように詐欺電話がかかってきています。最近は、**「自分はだまされるはずがない」「うちの親は大丈夫だ」などといった先入観は捨てて、普段から家族と相談できる環境づくりを心がけましょう。**

特殊詐欺の被害に遭わないために

▼ 犯人からの電話に出ないために

❶固定電話は在宅中も留守番電話にセットして、電話が鳴っても出ないようにする❷固定電話は防犯機能付き電話を使用する・普段から家族間で連絡を取り合うなどして、被害に遭わないための対策をとりましょう。

▼万一、電話に出てしまった場合の備え、

- **普段から家族間で連絡を取る**

　こども被害防止のために有効な方法です。

▼ 国際電話番号による特殊詐欺が急増中

「＋1」や「＋44」などから始まる番号、例えば＋1312345678、＋4469876543という表示の電話には、「出ない、かけ直さない」ように。海外との通話が不要な人は、固定電話に限り「国際電話不取扱センター（☎0120-210-364）」で、発信・着信を無償で休止できます。申し込みは東入間警察署生活安全課でも受け付けています。

特殊詐欺対策アプリ

▼ 犯人からの電話に出ないために

- **スマートフォンにも特殊詐欺の電話が多くかかってきており、特殊詐欺対策の警察庁推奨アプリ（詐欺対策・詐欺バスターLite）が無料ダウンロードできます。**

アプリの特徴

- **国際電話番号の発着信遮断・警告機能（Androidのみ）**
- **犯行利用電話番号の発着信遮断・警告機能（把握のある番号のみ）**
- **警察庁が提供する防犯情報の通知機能**
- **発着信画面への事業者名称の表示機能**

アプリを活用して詐欺の電話をブロックしましょう！

▼令和８年東入間警察署管内特殊詐欺被害件数（８月末現在）

市町名等	特殊詐欺被害件数	被害額
三芳町	**8件**	**約3,946万円**
富士見市	22件	約8,303万円
ふじみ野市	39件	約3億4,608万円
東入間警察署認知	73件	約5億848万円

令和８年度上半期

三芳町財政状況

問 財政デジタル推進課財政担当 ㊇ 414-415

町では、納付された町税などがどのように使われているのかをお知らせするため、年に２回、財政状況を公表しています。今回は令和８年度上半期（４月から９月の状況をお知らせします。（令和８年９月30日現在）

①一般会計の歳入・歳出　※繰越明許費を含みます

歳入 費目	予算額 / 収入額	収入率
町税	81億3,510万円 / 50億7,780万円	62.4%
地方譲与税 地方特例交付金等	17億34万円 / 9億4,786万円	55.7%
地方交付税	2,700万円 / 0円	0.0%
分担金及び負担金	8,653万円 / 3,894万円	45.0%
国・県支出金	44億9,412万円 / 9億2,988万円	20.7%
繰入金	13億3,279万円 / 0円	0.0%
繰越金	2億7,975万円 / 12億804万円	431.8%
町債	16億5,270万円 / 0円	0.0%
その他	3億5,301万円 / 1億983万円	31.1%
合計	**180億6,133万円 / 83億1,235万円**	**46.0%**

歳出 費目	予算額 / 執行額	執行率
議会費	1億3,897万円 / 6,833万円	49.2%
総務費	54億2,257万円 / 28億6,608万円	52.9%
民生費	60億8,419万円 / 29億8,711万円	49.1%
衛生費	9億7,690万円 / 3億2,921万円	33.7%
土木費	14億7,024万円 / 4億7,082万円	32.0%
消防費	7億6,756万円 / 5億1,053万円	66.5%
教育費	15億6,907万円 / 5億9,580万円	38.0%
公債費	13億4,213万円 / 5億3,660万円	40.0%
その他	2億8,970万円 / 6,540万円	22.6%
合計	**180億6,133万円 / 84億2,988万円**	**46.7%**

※金額については、四捨五入のため合計欄と一致しない場合があります。

②町債（借入金）

■ 町債は、学校や公園、道路などの公共施設建設や用地買収のための資金を、国や銀行などから借り入れるものです。

町債（借入金）	上半期償還額	上半期借入額	借入残高
総務関係	3,475万円	24億9,090円	35億7,940万円
民生関係	2,652万円	0円	2億6,131万円
衛生関係	1億60万円	0円	15億6,378万円
土木関係	1億4,999万円	3億1,110万円	45億2,499万円
消防関係	33万円	0円	205万円
教育関係	9,738万円	2億5,260万円	17億1,175万円
その他	8,041万円	0円	5億258万円
合計	**4億8,999万円**	**30億5,460万円**	**121億4,586万円**

※金額については、四捨五入のため合計欄と一致しない場合があります。

③町の資産・貯金（基金）

町の資産・貯金（基金）	
土地	35万753.97㎡
建物	10万1,909.49㎡
出資による権利など	4,302万円
有価証券	179万円
基金	35億6,297万円

④特別会計

問①・②住民課保険年金担当㊇ 153～158
③健康増進課介護保険担当㊇ 184～187

■ 特別会計は、特別の目的や利便のために一般会計と区分して経理される会計で、それぞれ独自の予算を組んでいます。

区分	予算額	収入済額	収入率	執行額	執行率	差引
①国民健康保険	35億596万円	16億3,594万円	46.66%	15億5,153万円	44.25%	8,441万円
②後期高齢者医療保険	8億3,055万円	2億7,346万円	32.94%	2億5,295万円	30.47%	2,051万円
③介護保険	35億9,079万円	20億5,028万円	57.10%	13億5,073万円	37.62%	6億9,955万円

⑤企業会計

問上下水道課水道業務担当㊇ 248
下水道業務担当㊇ 248

■ 企業会計は、企業としての経済性を発揮しながら運営していく会計で「独立採算制」を原則としている事業です。町では水道事業と下水道事業がこれにあたります。

区分	収益的収支（営業部門） 水道事業	収益的収支（営業部門） 下水道事業	資本的収支（建設部門） 水道事業	資本的収支（建設部門） 下水道事業
収入	3億4,951万円	2億5,505万円	987万円	0円
支出	2億2,930万円	1億2,302万円	3億617万円	1億3,110万円
差引	1億2,021万円	1億3,203万円	△2億9,630万円	△1億3,110万円

●資本的収支での不足分は、損益勘定留保資金等で補てんされます。

●企業債現在高 水道事業20億9,416万円、下水道事業10億2,257万円

詳しいデータは町のホームページで公開中です。

三芳町　検索

「三芳町」で検索

広報紙での数値は、千円の位を四捨五入しています。

▶index：年末年始／PicUPinfo／落ち葉掃き／財政状況・地域防犯ニュース／お知らせ／図書館だより／歴史探訪／保健・健康／こども通信／みんなの広場（俳句など／掲示板／手話／おたより／レシピ）／フォトニュース

おくやみハンドブック配布開始

死亡届の届出後の各種手続きについてまとめた「おくやみハンドブック」を作成しました。株式会社ジチタイアドと協働のもと、協賛企業などの協力により作成したものです。



※すべての手続きをご案内できるものではありませんので、予めご了承ください。

▶**配布場所**：役場1階住民課住民担当、藤久保出張所、竹間沢出張所

問 住民課住民担当☎050-1785-5674

藤久保小学校特別教室開放が開始

藤久保小学校の図工室、家庭科室、音楽室、コミュニティルームを町内団体などに開放します。利用の詳細はHP参照。

問 未来創造課地域交流担当☎258-0690

町税などの納期

12/25㈮の納期限は次のとおりです。納期限内に納付してください。

■固定資産税・都市計画税（第3期）
■国民健康保険税（第6期）
■介護保険料（第6期）
■後期高齢者医療保険料（第6期）

※口座振替の申請はペイジー口座振替受付サービスをご利用ください。

問 税務課管理担当☎050-1784-8270

おくやみ手続きナビ運用開始

Web上で簡単な質問に答えるだけで死亡後に必要な手続きや持参すべき持ち物、窓口の情報がまとめて表示される「おくやみ手続きナビ」の提供を開始します。

株式会社鎌倉新書と協定を締結し、提供するものです。

問 住民課住民担当☎050-1785-5674

三芳町スキー教室

役場発着のバスで行くスキー教室。教室内で級別バッジテストも開催します。

▶**日程**：2/13㈯～14㈰1泊2日（集合：2/13㈯4:30 三芳町役場北側駐車場）
▶**場所**：群馬県ホワイトワールド尾瀬岩鞍（宿舎：半次郎）
▶**料金**：20,000円（小学生は18,000円）※リフト券・昼食代別途
▶**対象**：小学生以上（小学生は保護者同伴）
▶**定員**：先着40人
▶**申込み**：1/22㈮までに総合体育館（☎258-0311）へ申し込み（レンタルスキー希望の人は申し込み時に申請※費用実費）。

問 スキー連盟：高橋☎090-4718-0885



ファミサポお預け体験会



子どもの預かりなどを有償ボランティアが行う体験会です。ボランティア会員と顔合わせし、お預け体験をしてみませんか。

▶**日時**：12/9㈬・16㈬10:00～11:45
▶**場所**：ルミナみよし 子どもセンター
▶**対象**：生後6か月～未就学児とその保護者
▶**定員**：先着3組
▶**料金**：1時間700円/1時間半1,050円
▶**申込み**：開催日の1週間前までに母子手帳アプリ 母子モ（上記コードからダウンロード）・下記電話・メール・窓口で申し込み。

問 三芳町ファミリー・サポート・センター ☎258-0075 ✉famisupo@town.saitama-miyoshi.lg.jp

河川などの異常水質事故防止

河川や水路に油や薬品などが流れ、魚が死んだり、水道水や農業用水の取水に影響が出る異常水質事故が多く発生しています。年末の大掃除などの際に、不要な塗料や油、農薬などの取り扱いは十分注意し、河川や水路、側溝には絶対に流さないようお願いします。事故対応の費用は、事故原因者の負担となります。異常水質事故を見つけた場合は下記へご連絡ください。

問 県西部環境管理事務所☎244-1250 環境課環境対策担当㊅202・203

マイナンバーカード個人宅へ出張申請

自宅へ職員が伺い、顔写真撮影とマイナンバーカードの申請を行います。

▶**日時**：12/10㈭、15㈫ 各日9:30/10:30/14:30/15:30
▶**対象**：❶～❼次の条件を満たす人 ❶三芳町に住民登録がある人❷75歳以上の人もしくは障がいがある人、要介護認定を受けた人などで外出が困難な人❸申請後、2カ月以内に三芳町から転出する予定のない人❹郵便局で転送の手続きをしていない人❺暗証番号の入力を町職員が代行しても差し支えない人❻町職員が写真撮影を行うことに了承する人❼町職員がオンライン申請を行うことに了承できる人
▶**必要な物**：①本人確認書類【1点で可】官公署発行の顔写真付きの書類（運転免許証・パスポートなど）【2点必要】顔写真がない書類（資格確認書・診察券（漢字氏名、生年月日記載のもの）・年金手帳・学生証など）②通知カード（持っている人のみ）
▶**申込み**：下記窓口か電話で申し込み。

問 住民課住民担当☎050-1785-6022

三芳町公式SNSでも情報発信中！

◀X ◀Instagram ◀LINE ◀Youtube

マイナンバーカード臨時窓口



▶**日程**：12/13㈰8:30～11:30
▶**受付内容**：❶カード申請サポート❷カード受け取り❸電子証明書の更新❹暗証番号の再設定
▶**申込み**：❷・❸を希望する人は下記二次元コードか電話で申し込み。

◀カード受け取り ◀電子証明書更新

問 住民課住民担当☎050-1785-6022

中央公民館ロビー展示『蘭玉會展』

篆刻作品の展示。（蘭玉會代表：柳澤 玉瑛）

▶**会期**：12/8㈫13:00～12/21㈪16:00
▶**場所**：中央公民館 ロビー

問 中央公民館 ☎258-0050

償却資産（事業用の設備・備品）の申告

令和9年1月1日現在、町内に事業用の償却資産を所有している人は、令和9年2月1日㈪までに申告をお願いします。

※【償却資産とは】法人や個人事業主が事業のために使用しているパソコンや机、看板、印刷機といった機械や備品などです。

問 税務課資産税担当☎050-1785-1571

お知らせ

「募集」「イベント」「お知らせ」など暮らしに役立つ情報をお届けします。

三芳町役場 ☎049(258)0019（代表）
【各課FAX】「お知らせ」最終ページに記載
〒354-8555 三芳町大字藤久保1100-1

特に記載のないものは無料・申込み不要

税務署での税の申告相談受付

1/4㈪～2/15㈪は、税務署内に確定申告会場を設けません。申告相談を希望する人は2/16㈫～3/15㈪に確定申告会場へお越しください。

【～2/15㈪】の申告相談

▶**場所**：川越税務署（川越市並木452-2）
▶**申込み**：国税庁LINE公式アカウント（上記コード）か下記電話で事前予約。
※予約がない場合は対応不可。

【2/16㈫～3/15㈪】の申告相談

▶**場所**：川越税務署内 確定申告会場（川越市並木452-2）

※国税庁LINE公式アカウント（上記コード）での**事前予約**か確定申告会場で配付している**入場整理券**が必要です。

問 川越税務署☎235-9411

予約不要 シニアスマホ無料相談！

❶毎週火～木曜日9:30～15:30 ふれあいセンター（ルミナみよし1階交流室）
❷月・金曜日 9:30～15:30 社会福祉協議会（ルミナみよし3階）

日本礼送
ご遺体安置所・預骨・ペットも可
最期の刻まで心をこめてお預かりします
〒354-0045 埼玉県入間郡三芳町上富1165-3
フリー 0120-819-690

『庭木1本から剪定いたします』
あきら造園
『剪定、伐採、草取り、庭木消毒、植栽、お庭づくりなどお庭・ガーデニングの事なら、お気軽にご相談ください』
樹木医・1級造園技能士・1級造園施工管理技士
代表 伊東 晃 富士見市針ケ谷2-11-2
0120-028-350

料亭 角家
御結納、祝賀会、同窓会、ご法事、忘・新年会など各種ご宴会にご利用戴けます。
■営業時間 11:00～21:00 ■マイクロバス送迎
■定休日 月曜日 ■駐車場完備
三芳町上富1167 TEL 049-258-3688

木造家屋の解体専門
志田解体工業株式会社
解体専門だからできる安さと安心
見積無料
〒354-0044 埼玉県入間郡三芳町北永井786-13
shidakaitai@tbz.t-com.ne.jp
TEL FAX 049-258-8295
担当：志田 090-4390-9691

広告

エクステリア・庭木管理
株式会社大門造園
☎259-1200
三芳町上富1764－6
弊社作品が信州花フェスタ2019で金賞を受賞しました

入間東部広域斎場 葬儀取扱店
しののめの里は、埼玉武州葬祭で。
家族葬は搬送料金を含めて、12万円からになります。
（税込13万2千円）
※火葬料・安置料は別途
ご対応は、24時間365日
0120-64-24-49

上福岡駅 東口 徒歩1分
民事・離婚・相続・医療過誤・交通事故（相談料 30分3,000円税込）
借金整理・破産・個人再生（相談料 無料）
秋山誠法律事務所
埼玉弁護士会所属 弁護士 秋山 誠
○弁護士20年以上の実績
○弁護士費用の分割のご相談にも応じます
相談予約 TEL.049-267-8444
ふじみ野市上福岡1-6-38 花磯ビル3階
https://www.makoto-lawyer.jp

業務用から家庭用まで
エアコンのことなら何でも……
有限会社 三芳エアコンサービス
〒354-0045
埼玉県入間郡三芳町上富1552
TEL（049）258－0470㈹
FAX（049）258－9828

広告

認知症カフェ（三芳グループホームそよ風）

認知症当事者・家族・介護者・地域の人など誰でも気軽に参加できる認知症カフェが再開されます。健康相談や介護の相談、入居者の人も含んでの茶話会を行います。

▶**日時**：12/19 ㈯ 10:00 ～ 12:00
▶**場所**：三芳グループホームそよ風（上富 1553-3）
▶**対象**：どなたでも
問 三芳グループホームそよ風 ☎ 257-0121

三芳町委託事業 家族のための認知症カフェ

三芳町委託事業として埼玉セントラル病院が「家族のための認知症カフェ」を開催します。

今回のミニ講義は『あなたの手から感染を防ぐ～今日からできる手指衛生～』をテーマに病棟看護師長よりお話します。ミニ講義後は交流を行います。

▶**日時**：12/18 ㊍ 13:30 ～ 15:00
▶**場所**：埼玉セントラル病院 大会議室（上富 2177）
▶**対象**：町内在住・在勤・在学者
▶**申込み**：下記電話・FAX で①講座名②氏名③連絡先を伝えて申し込み。
問 地域包括支援センター埼玉セントラル ☎ 274-2080　FAX-274-2081

三芳町スポーツ推進委員の公募

任期満了に伴い、新たにスポーツ推進委員を募集します！「スポーツが好き」、「スポーツで地域を盛り上げたい」という人、詳細は二次元コードを読み取って応募してください。

▶**公募人数**：2 人
▶**申込み**：2/19 ㊍までに上記コードから申し込み。
問 文化・スポーツ推進課 ㊇ 433



フレイルチェック測定会



東京大学が開発したフレイル予防への気づきを促すチェックです。自分の筋肉量や身体の状態を確認してみませんか？

▶**日時**：12/16 ㈬ 14:00 ～ 16:00
▶**場所**：藤久保第 1 区第 2 集会所
※駐車場に限りがあります
▶**対象**：町内在住の 65 歳以上の人
▶**定員**：20 人（測定会初参加の人か前回から 6 か月以上経過した人優先）
▶**申込み**：12/14 ㈰までに上記二次元コードか電話・FAX で①講座名②氏名③生年月日④住所⑤電話番号⑥過去測定会参加の有無を伝えて申し込み。
問 健康増進課健康推進担当 ㊇ 188 ～ 191 FAX274-1051

みんなで楽しく！フレ活教室



フレイル予防のための運動、お口の健康について楽しく学べます。参加した人にはお土産のプレゼントもあります。一緒にフレイル予防を始めませんか？

▶**日時**：12/24 ㈭ 14:00 ～ 15:30
▶**場所**：藤久保第 3 区第 2 集会所
▶**対象**：町内在住の 65 歳以上の人
▶**定員**：先着 20 人
▶**持ち物**：筆記用具・飲み物・動きやすい服装
▶**申込み**：12/22 ㈪までに上記二次元コードか電話・FAX で①講座名②氏名③生年月日④住所⑤電話番号を伝えて申し込み。
問 健康増進課健康推進担当 ㊇ 188 ～ 191　FAX274-1051

省エネ家電買換促進補助金受付終了

エアコンや冷蔵庫の買い替えに対して補助金を交付していました三芳町省エネ家電買換促進補助金は、予算額に到達したため受付を終了しました。
問 環境課環境対策担当 ㊇ 202・203

2026 年度第 3 回英検三芳町準会場



町では町内施設で英語検定を受験することができます（2026 年度第 3 回英語検定三芳町準会場）。この機会に受験してみませんか。時間帯など、一部変更する場合があります。詳しくは町 HP（下記コード）をご覧ください。

▶**日時**：❶ 1/17 ㈯ ❷ 1/23 ㈮ ❸ 1/24 ㈯
【準 2 級プラス・3 級】9:30 ～ 12:00
【2 級・準 2 級・4 級】13:30 ～ 16:00
※受験級により終了時刻は変更する場合があります。
▶**場所**：❶藤久保中学校・❷三芳中学校・❸三芳東中学校
▶**料金**：【2 級】6,800 円【準 2 級プラス】6,300 円【準 2 級】6,000 円【3 級】4,900 円【4 級】2,800 円
▶**対象**：町内在住の小学生・中学生
▶**申込み**：下記二次元コードより申し込み。
※申し込み・入金後の変更・返金は一切不可。

◀補助　◀申込み

問 教育センター ㊇ 502 ～ 503

MIYO バス アンケートの実施



現在、町の交通アクセスの充実を目的に MIYO バスの実証運行を行っています。今後のより良い運行の在り方を検討し、継続的な運行につなげていくため、住民の皆さんのご意見を伺うアンケート調査を実施しますので、ご協力お願いします。

▶**調査期間**：12/7 ㈰～ 21 ㈰
▶**回答方法**：上記二次元コードから回答ください。（下記窓口・出張所・公民館で配布しているアンケート用紙による回答も可）
問 政策推進室政策推進担当 ㊇ 422

ジュニアバドミントン教室

低学年クラス・高学年クラスに分けて実施し、お子さんのレベルに合わせて指導します。バトミントンを始めてみたいお子さんも大歓迎。まずは無料体験から、一度お試しください。

▶**日時**：毎週水曜日
【❶低学年クラス】17:30 ～ 18:30
【❷高学年クラス】18:30 ～ 19:30
▶**場所**：総合体育館 アリーナ
▶**料金**：5,280 円 / 月（月 4 回）
▶**対象**：小学生（❶低学年：1 ～ 3 年生 / ❷高学年：4 ～ 6 年生）
▶**持ち物**：室内シューズ・水筒
※ラケットの貸出有。
▶**申込み**：下記窓口か電話で申し込み。
問 総合体育館 ☎ 258-0311

後期ステップアップソフトテニス教室（軟式）

恒例のステップアップソフトテニス教室を開催します。

▶**日　時**：12/26、1/9・23・2/13・27・3/13・27
第 2・第 4 土曜日　11:00~15:00
▶**場所**：運動公園テニスコート 第 1 コート
▶**料金**：1 人 1 回 300 円（当日徴収）
▶**対象**：18 歳以上　▶**定員**：50 人
▶**持ち物**：ソフトテニス用ラケット（貸出可）、テニスシューズ（平底靴可）
※ラケットの貸出有。
▶**申込み**：事前申し込み不要。
問 ソフトテニス連盟 ☎千葉 090-1129-6454（19:00 ～ 21:00）

冬休み子ども体験講座（陶芸体験）



子どもを対象に竹間沢公民館の陶芸窯を使った日本の伝統文化、陶芸体験を開催します。

▶**日時**：1/6 ㈫ 13:00 ～ 15:00（開場 13:30）
▶**場所**：竹間沢公民館 工作室
▶**対象**：小学生以上
▶**定員**：先着 8 人
▶**申込み**：12/4 ㈭から下記窓口・電話で申し込み。
問 竹間沢公民館 ☎ 259-8311

中央公民館ロビーコンサート出演者募集

中央公民館でスタートしたロビーコンサート「ハートウォーミングラウンジ」の出演者を募集しています。グランドピアノを使った演奏もできます♪普段の練習の成果を発表しませんか？
日程・時間帯は職員にご相談ください。
問 中央公民館 ☎ 258-0050



みよしアフタヌーンコンサート vol.32



12 月のひとときを、心温まるピアノの音色とともに過ごしてみませんか。ピアノ講師連弾マヨネーズさんが、「アイノカタチ」、「全力少年」、「夜の踊り子」ほか 6 曲を披露。2 人の息の合った演奏で奏でられる、連弾ならではの美しいハーモニーと迫力ある音色をぜひ会場でお楽しみください。

▶**日時**：12/9 ㈫ 12:15 ～ 12:45
▶**場所**：役場 1 階 ロビー
▶**申込み**：不要。直接ご来場ください。
問 文化・スポーツ推進課 ㊇ 434

令和 9 年 三芳町二十歳の集い



20 歳になる皆さんの門出を祝う場として「二十歳の集い」を開催します。令和 8 年 11 月 1 日時点で町内在住の対象者には 12 月初旬に案内状を送付します。

▶**日時**：1/11（月・祝）
受付 11:00/ 式典 11:30 ～ 12:40
▶**場所**：コピスみよし ホール
▶**対象**：平成 18 年 4 月 2 日～平成 19 年 4 月 1 日生まれの人
問 文化・スポーツ推進課 ㊇ 432 ～ 434

広告

補聴器は認定補聴器専門店へ
関東補聴器センター志木新座店
ご来店の予約等お気軽にお電話下さい
TEL 048-475-3684
ホームページ
新座市東北 2-28-3（志木駅南口徒歩 5 分 新座志木中央総合病院前）
営業時間 9:30～17:00　日曜・祝日・木曜 定休　※駐車場有り
※三芳町高齢者補聴器購入費助成制度始まりました。

シュークリームにこだわり続けて100年
ヨネサワ製菓株式会社
工場横の直売店ではお買い得なシュークリームやこだわりのオリジナルスイーツご用意しております♪
〒354-0043 埼玉県入間郡三芳町竹間沢349-1
TEL：049(258)4491
HP：http://www.yonezawa-seika.co.jp
直売店営業時間：10：00～18：00　不定休

その魅力、町内から町外まで！
月間 約40,000ビュー
三芳町ホームページ バナー広告募集中！

もしかして認知症？と思ったら…
ものわすれ外来
ふけぴょういん　検索
049-264-8811
完全予約制　ふじみ野市亀久保 2197
医療法人社団富家会
富家病院

12 月の土曜開庁は **5** 日 ▶ 1 月の土曜開庁は **9** 日

12 月の土曜開庁は 5 日です。
役場（本庁）の住民・福祉・税務などの一部窓口と各出張所を開庁しています。ぜひご活用ください。
本庁、出張所ともに 8:30 から 12:00 まで開庁しています。

問 住民課住民担当 ㊂ 142 ～ 146



役場 FAX 番号一覧

住民課	274-1101
税務課	274-1050
福祉課・健康増進課	274-1051
道路交通課・都市計画課	274-1052
自治安心課・こども支援課	274-1009
観光産業課・環境課	274-1013
秘書広報室	274-1054
文化スポーツ推進課・政策推進課・施設マネジメント課・財政デジタル推進課・総務課	274-1055
教育委員会	274-1056

無料相談

三芳町役場 ☎ 049(258)0019（代表）〒 354-8555 三芳町大字藤久保 1100 - 1

相談種類	曜日 (祝日除)	時間	相談場所	連絡先
住民相談 (弁護士等が相談を受けます)	第 1・3 木曜	13:15 ～ 16:30	役場 1 階住民相談室 (要予約)	総務課 (㊂ 404・405)
女性相談	第 2・4 金曜	11:00 ～ 15:20	役場 1 階住民相談室 (要予約)	総務課 (㊂ 404・405)
司法書士相談	第 3 火曜	10:00 ～ 12:00	役場 1 階住民相談室 (要予約)	総務課 (㊂ 404・405)
行政書士相談	奇数月第 4 水曜	10:00 ～ 14:00	役場内 (場所は当日掲示・要予約)	総務課 (㊂ 404・405)
行政相談 (国の行政等への意見等)	偶数月第 3 木曜	13:15 ～ 16:30	役場 1 階住民相談室（受付：ロビー)	総務課 (㊂ 404・405)
外国人生活相談	①毎週月曜 ②毎週木曜	① 10:00 ～ 13:00 ② 13:00 ～ 16:00	ふじみの国際交流センター (☎相談は 269-6450)	総務課 (㊂ 404・405)
内職相談	毎週水曜	10:00 ～ 16:00	役場 2 階内職相談室	内職相談室 (㊂ 292)
消費生活相談	①毎週月・火・木・金曜 ②毎週水曜	10:00 ～ 16:00	①役場 2 階消費生活センター ②観光産業課	①消費生活センター (㊂ 292) ②観光産業課 (㊂ 215)
子育て相談	毎週月～金曜	随時受付	各保育所・子育て支援センター	第 3 保育所☎ 258-9961 子育て支援センター☎ 258-5106
児童家庭相談	毎週月～金曜	9:00 ～ 17:00	役場 2 階こども支援課	こども支援課 (㊂ 243・244)
外来言語相談	毎週月～金曜	8:30 ～ 17:15	みどり学園	みどり学園☎ 258-9963
発育・発達外来相談	毎週月～金曜	8:30 ～ 17:15	みどり学園	みどり学園☎ 258-9963
教育相談	毎週月～金曜	9:30 ～ 16:30	総合体育館 4 階教育相談室 電話相談は☎ 274-1023	教育センター (㊂ 502)
大人の健康相談	第 3 水曜	9:00 ～ 15:30	役場 1 階相談室 (要予約)	健康増進課健康推進担当 (㊂ 188～191)
こころの健康相談	第 2 火曜	14:00 ～ 15:30	地域生活支援センター (要予約)	福祉課福祉支援担当 (㊂ 172～175)
高齢者相談 (介護・認知症相談)	月～土曜 ※土曜は予約制	8:30 ～ 17:15	①みずほ苑みよし ②埼玉セントラル	①☎ 293-7341 ②☎ 274-2080
高齢者リハビリ相談	月 1 回 (要問合せ)	9:30 ～ 11:20	ルミナみよし	健康増進課 (㊂ 188 ～ 191)
認知症ケア相談	毎週月～金曜	9:00 ～ 16:00	認知症サポートセンター (要予約)	☎ 259-2525
福祉・生活相談 生活困窮の相談	毎週月～金曜	8:30 ～ 17:15	社会福祉協議会	社会福祉協議会☎ 258-0122
不動産相談	第 2 水曜	13:00 ～ 16:00	役場 1 階相談室 (要予約)	都市計画課 (㊂ 236)

広報みよし 有料広告募集

問 秘書広報室広報担当㊂ 313・314

▼申込みフォーム　▼町 HP

▶**掲載料**：❶ 1 区画 (4cm × 9cm)15,000 円 / 月
❷ 2 区画 (4cm × 18cm)30,000 円 / 月（右画像参照)。
▶**掲載期間**：6 か月または 12 か月単位。
▶**掲載位置**：「お知らせ」のページ下段
▶**規格**：❶ 1 区画【大きさ 縦 4cm ×横 9cm】
❷ 2 区画【大きさ 縦 4cm ×横 18cm】
▶**申込み**：申込みフォーム（上記コード）か申込書（上記窓口、町 HP で入手）に広告の版下原稿を添えて窓口・メールで申し込み。
▶**掲載の決定**：申込書の提出後、内容を審査して広告掲載の可否を決定します。

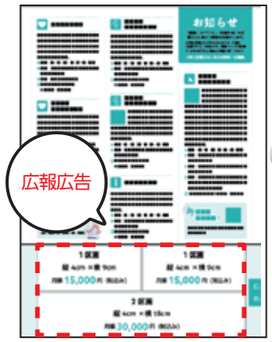



カスタマーハラスメントの防止に向けて

10/1 ㈭に改正労働施策総合推進法が施行され、カスタマーハラスメントや求職者等に対するセクシュアルハラスメントの防止措置が事業主の義務となりました。また、県では 7/1 ㈫に「埼玉県カスタマーハラスメント防止条例」を施行。条例では、カスタマーハラスメントのない、顧客などと就業者が相互に尊重し合う社会の実現をめざしています。

問 埼玉県産業労働部 雇用・人材戦略課 働き方改革推進担当
☎ 048-830-4518

ヒューマンフェスタ 2027 の開催

差別や偏見のない心通いあう明るい社会の実現をめざし、様々な人権問題の早期解決と人権意識の高揚を図るため、開催します。

▶**日時**：1/30 ㈯ 14:00 ～ 15:30（開場 13:30）
▶**場所**：ルミナみよし 多目的ホール
▶**講師**：玉城 ちはる 氏
▶**内容**：「命の参観日」
▶**定員**：先着 200 人程度
▶**申込み**：12/7 ㈪から電子申請（上記コード）下記窓口・電話・メール（❶名前❷連絡先）で申し込み。

問 総務課人権・庶務担当㊂ 404
✉ humanfesta@town.saitama-miyoshi.lg.jp

人権週間 12/4 ㈮～ 10 ㈭

「すべての県民がお互いの人権を尊重しながら共に生きる社会」を実現するため、県民総ぐるみで取り組みましょう。IT を活用した人権侵害やヘイトスピーチなど新たな人権問題が発生するなか、「ヘイトスピーチ解消法」や「部落差別解消推進法」「埼玉県部落差別の解消の推進に関する条例」も施行されています。この機会に人権についての理解を深めませんか。

問 総務課人権・庶務担当㊂ 405



子どもの情報はこちら！
三芳町の子育て

医療費通知による医療費控除

【国民健康保険加入者】
医療費通知は年 6 回、受診した月の 3 ～ 4 か月後に発送されます。令和 8 年 11 ～ 12 月診療分は、令和 9 年 3 月末に発送となります。

【後期高齢者医療制度加入者】
医療費通知は年 1 回発送されます。令和 9 年 2 月発送分は令和 7 年 11 月～令和 8 年 10 月診療分です。
令和 8 年 11 ～ 12 月診療分は、令和 10 年 2 月発送となります。

※亡くなった人の医療費通知は発送されないため、必要な場合は下記へお問い合わせください。

▼医療費控除を申告する人
所得税・住民税の申告で令和 8 年 11 ～ 12 月診療分や、通知に記載がない分の医療費控除を申請する場合は、領収書をもとに申告してください。

※医療費通知は、医療機関などからの請求に基づいて作成します。請求時期などにより、記載されない場合があるのでご注意ください。
※マイナ保険証を利用している人は、マイナポータルで前々月診療分までの医療費通知情報を取得できます。



問 住民課保険年金担当㊂ 153 ～ 158

埼玉弁護士会主催 障がい者無料法律相談110番



「知的障がいにつけこまれて、お金をだましとられた」、「病院や施設の手続のため、成年後見制度を利用したい」、「支援をしている障がい者が、相続のことで困っている」
こんなお悩みありませんか？弁護士が電話やファックスで、無料でご相談に応じます。

▶**日時**：12/9 ㈫ 10:00 ～ 16:00
▶**対象**：障がいのある人やその家族、福祉関係者など

問 埼玉弁護士会法律相談センター
☎ 048-837-7711
FAX 048-837-7713

三芳町環境衛生対策審議会委員募集

町では環境基本法に基づき、「三芳町環境衛生対策審議会」を設置し、町長の諮問に応じ調査・審議をお願いしています。この度、委員の任期が満了となるため、新たに公募委員を募集します。

▶**募集人員**：1 人
▶**応募資格**：❶～❹の要件をすべて満たす人
❶三芳町の環境衛生に関心、意欲がある。
❷平日昼間に開催する会議に出席できる。
❸委嘱日において三芳町に在住している。
❹応募日において 3 つ以上の三芳町の審議会委員などの委員となっていない。
▶**任期**：2年（令和9年1月～令和11年1月)
▶**申込み**：12/1 ㈫～ 18 ㈮に応募申込書（上記コードか下記窓口にて入手）に必要事項を記入のうえ、下記窓口、郵送、メールのいずれかにより提出。

問 環境課環境対策担当㊂ 202・203

広報みよし 掲載作品募集



皆さんの作品を広報の「みんなの広場」に掲載しませんか？絵画・絵はがき・イラスト・写真・手芸・工芸などを幅広く募集しますので、どしどしご応募ください。

▶**申込み**：上記二次元コードから応募。

問 秘書広報室秘書広報担当 ㊂ 314

声の広報みよし
音声読み上げソフト用の「声の広報みよし」を町 HP から聞くことができます。



帯状疱疹ワクチン接種

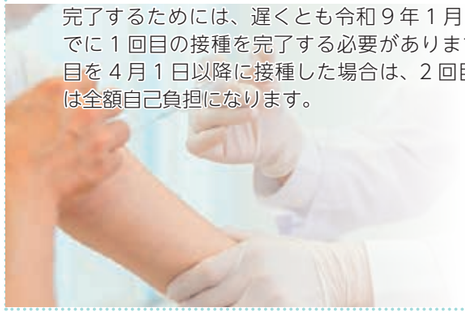

今年度対象の人は、令和９年３月31日までが定期接種（公費による一部補助あり）の期間です。令和９年４月１日以降に接種を受けた場合は全額自己負担となります。

※組換えワクチンの場合は２か月の間隔を置いて２回接種が必要です。令和９年３月31日までに接種を完了するためには、遅くとも令和９年１月31日までに１回目の接種を完了する必要があります。２回目を４月１日以降に接種した場合は、２回目接種分は全額自己負担になります。

▼ 令和８年度対象者

任意接種を含め、原則過去に帯状疱疹ワクチンを接種したことがない次の❶～❸の人。

❶令和８年度に65歳を迎える人（昭和36年４月２日から昭和37年４月１日生まれ）
❷60～64歳でヒト免疫不全ウイルス(HIV)による免疫の機能の障害があり、日常生活がほとんど不可能な人
❸令和８年度に70、75、80、85、90、95、100歳を迎える人

※❶・❸の該当者には４月にハガキで個別に通知済。

▶**接種回数・費用**：【生ワクチン（１回接種）】3,000円 【組換えワクチン（２回接種）】１回あたり13,000円
▶**接種医療機関**：２市１町（三芳町、富士見市、ふじみ野市）の実施医療機関
※２市１町以外の医療機関で接種を希望する場合は健康推進担当へ連絡。

無料 映画『ハッピーエンド』上映会

問 東入間医師会地域医療・介護相談室☎ 293-6877

どこで過ごしたい？誰と過ごしたい？何を大切にしたい？映画『ハッピーエンド』は、人生の最終段階を迎えた人と、その家族、医療・介護に関わる人たちの姿を通して、「自分らしく生きること」「最期までどう生きるか」を考えるドキュメンタリーです。映画を通して、これからの人生や大切な人とのことを、少し考えてみませんか。

▶**日時**：1/30㈮ 13:30 ～
▶**場所**：富士見市民文化会館キラリ☆ふじみ マルチホール（富士見市鶴馬1803-1）
▶**料金**：無料 ▶**定員** 200人
▶**対象**：住民（２市１町）、医療介護関係者
▶**申込み**：1/22㈭までに上記二次元コードで申し込み。

無料 認知症サポーター養成講座 認知症サポーターステップアップ講座

問 認知症サポートセンター☎ 259-2525 FAX 274-3366

認知症についての正しい知識などを学ぶ、認知症サポーター養成講座を開催します。また、サポーター養成講座修了者を対象に、ステップアップ講座も開催。

❶【認知症サポーター養成講座】

▶**日時**：12/23㈬・1/12㈫ 13:30 ～ 15:00
※いずれも同一内容の講座になります。

❷【認知症サポーターステップアップ講座】

▶**日時**：1/23㈮ 13:30 ～ 16:00
▶**場所**：❶認知症サポートセンター（藤久保27-9） ❷中央公民館
▶**料金**：無料 ▶**定員**：❶15人❷30人（要予約）
▶**申込み**：上記窓口・電話・FAXで①講座名②氏名③連絡先を伝えて申し込み。

▼ 休日・夜間・救急病院

施設名	休日急患診療所	イムス富士見総合病院（入院等が必要な救急小児）
所在地	☎ 264-9592（ふじみ野市駒林元町3-1-20）	☎ 251-3060（富士見市鶴馬1967-1）
診療日	日曜・祝日・年末年始	月・木曜
診療時間	9:00 ～ 12:00/13:00 ～ 16:00/19:00 ～ 21:00	**月・木が平日▶** 18:00 ～翌8:00/ **月・木が祝日▶** 8:00 ～翌8:00

▼ 救急病院

イムス三芳総合病院	ふじみの救急病院	三芳野病院
☎ 258-2323（藤久保974-3）	☎ 274-7666（北永井997-5）	☎ 259-3333（北永井890-6）

困ったときの医療機関案内 24時間体制で受付中
▶埼玉県救急電話☎＃7119（IP電話は048-824-4199）
▶埼玉県AI救急相談（チャット形式。右記二次元コードから）

◀24時間対応 県AI救急相談はここからアクセス

申込みは中央図書館へ。

event スイミーおはなし会

スイミーおはなし会のみなさんが、絵本の読み聞かせ、紙芝居、手遊び、本の紹介をします。



▶**日程**：12/5㈯ 10:30 ～ 11:00
▶**会場**：竹間沢公民館２階 学習室
▶**対象**：４歳～小学生
▶**申込み**：申込不要。

event 大人のための図書館歴史講座～史料で観る三芳の歴史～

＜君は黒曜石を見たか ～黒曜石が語る、30,000年前の三芳～＞

黒曜石ってどんな石？埼玉県で採れるの？三芳ではどんな黒曜石が見つかっているの？約33,000年前～約17,000年前の旧石器時代、三芳の地に暮らした人々はどんな生活を送っていたのか。遺跡から出土する黒曜石の石器からその様子を探ります。講演の最後には、黒曜石の石器は本当に切れるのか、講師が実際に作ってみます。



▶**日程**：1/31㈰ 14:00 ～ 15:30
▶**会場**：中央図書館 イベントルーム
▶**対象**：大人 ▶**定員**：30人
▶**講師**：大久保 淳氏（三芳町職員・学芸員）
▶**申込み**：12/23㈬ 9:30から中央図書館で受付。
※電話・HPからの申込可。



図書館だより

中央図書館 ☎ 258-6464
開館時間 /9:30 ～ 19:00（土・日・祝 18:00まで）
休館日 / 毎週月曜日・月末（土・日除く）
竹間沢分館 ☎ 274-1722
開館時間 /11:00 ～ 18:00 休館日 / 毎週月曜日・月末（土・日除く）
配本所（中央公民館内）☎ 258-0050
開館時間 /9:00 ～ 22:00
※公民館の休館に準ずる
休館日 / 原則第１月曜日（中央公民館休館日）
※年末年始休館については８ページ参照。

《クリスマス》にまつわる本別置紹介中



児童書

『クリスマス・キャロル』
（岩波少年文庫）
ディケンズ／作
脇 明子／絵
岩波書店
2001年12月発行
B933 デイ

クリスマス前夜のロンドン。ケチで頑固で冷酷な老商人スクルージは、３人の幽霊に自分の過去、現在、未来を見せられ……。小学校高学年から楽しめる19世紀イギリスの文豪による名作。挿絵が物語の雰囲気を伝える。

問 文化財保護課 ☎ 258-6655

みよし歴史探訪

れきしとくらし 第九回 12月の行事



12月といえば年末の大掃除や正月を迎える飾り付けなど、年始の準備を行う忙しい時期です。かつての三芳では農作業が忙しく、正月準備は月遅れの１月に行っていました。

八日節供

12月８日は八日節供という日で、シワヨーカとも呼ばれます。編み目の粗い籠を竹竿の先端に刺して軒端に立てておいておくことで、たくさんの目が鬼（悪いもの）を寄せ付けないとされていました。この日の夕方、ご飯を炊くときに玉ねぎの皮をカマドで燻して魔除けとし、夕飯に大根飯を食べました。この行事は12月８日に資料館で再現展示していますので、ぜひご覧ください。

冬至

冬至は昼の時間が最も短くなる日で、現在ではおおよそ12月21日から23日頃にあたります。かつては富士見市、ふじみ野市、三芳町の入間東部地区では12日に行われていたと伝えられています。この日には、かぼちゃを入れた冬至粥、またはかぼちゃのみを煮て食べ、ゆず湯に入ります。かぼちゃを食べると１年間病気にならないなどと言われました。また、冬至の日を星祭りともいい、無病息災を祈って町内各地で護摩（ごま）を焚く日でもありました。上富では、かつては行者やお寺が護摩焚きを行っていましたが、後に神明社にお参りして悪いホシ（＝運勢）を除けてもらうようになりました。竹間沢では不動院の先達（せんだつ）に護摩を焚いてもらったといいます。藤久保では木曽御嶽（きそおんたけ）を祀る覚明（かくめい）講社の先達の元に集まります。集まった講社員で、しめ縄を作って御嶽塚や祭壇の前に飾ったり、幟を立てたりして準備を整えたあと、全員で御嶽の祝詞（のりと）を唱えます。お昼にはうどんを食べて、午後にお札を配ってから散会しました。

三芳町の子育て　検索

＼三芳町で働いてみませんか／
児童館・学童職員募集　詳細はHPで！



藤久保児童館
☎258-9965（ルミナみよし 子どもセンター内）

北永井児童館
☎258-9962

竹間沢児童館
☎259-8315

	イベント	対　象	日　程	時　間	内　容（申込みは先着順）
藤久保	つくってあそぼう！	小学生以上	12/9㈬・12/10㈭	15:30～16:30	松ぼっくりに飾りをつけてツリーをつくろう！ペットボトルに入れて世界で１つだけのツリーが完成！予 定 各日８人
北永井	リサイクル広場	保護者	12/4㈮	10:00～11:30	子ども服リサイクル譲渡会を行います。マイバックの用意をお願いします。
	つくってトライ！	小学生以上	12/12㈭	13:30～14:30 14:30～15:30	広場で作ったさつまいものつるでクリスマスリースを作っちゃおう♪予 定 各４人
	大掃除の日	小学生以上	12/26㈭	10:30～11:50	みんなで児童館の中をきれいに掃除しよう♪終わったあとは…おたのしみ～～!! 定 30人
竹間沢	乳幼児親子おしゃべり広場	乳幼児親子	12/9㈬	10:30～11:00	ころころカステラをつくろう！予 定 5組　料 100円
	お楽しみイベント	全年齢	12/24㈭	14:00～15:30	マジック鑑賞＆ビンゴ大会。定 30人
	みんなでつくろうデー	小学生以上	12/23㈬	13:30～16:30	ペットボトルコマをつくろう!時間内なら自由に参加できます。
	大掃除の日	小学生以上	12/26㈭	15:00～16:50	みんなで児童館をきれいに掃除しよう！終わった後は、お楽しみがあるよ♪予 定 30人
3館共通	上富出前児童館	乳幼児親子・小学生以上	12/18㈮	14:40～16:30	放課後友だちと過ごせる児童館が上富地区にやってきます！小学生以上のお友だちは一度家に帰ってから遊びに来てね。
	プレーパーク	全年齢	12/19㈭	10:00～12:00	やってみたいことに挑戦できる自由な遊び場です。所 北永井児童館
	JUMP-JAM PARK	小学生以上	1/9㈭	10:00～12:00	募集期間：12/5㈭～25㈮。JUMP－JAM楽しいから一緒にやろう！申込用紙は各児童館で配布中！所 総合体育館

＜児童館の行事＞ ❶基本的に町内の人が優先。❷月初日から来館して申し込み。❸参加無料（参加費等が必要な場合あり）。❹年齢制限や定員設定あり。※小学生以上の対象のイベントは子どもの意思を確認するため、申込用紙はお子さんが取りに来ましょう。

こども支援課母子保健担当
☎258-0019 〒270～272 FAX 274-1009

内　容	対　象	日　程	時　間	備　考
４か月児健診	令和８年８月生	12/4㈮	個別に郵送する「ご案内」をご確認ください。	所 ルミナみよし 子どもセンター内 活動ホール（藤久保7237）※**役場庁舎ではありません。** 持 母子健康手帳、４か月～３歳児はバスタオル（他オムツなど必要なもの） ※通知された時間に都合がつかない場合は、担当までご連絡ください。
10か月児健診	令和８年２月生	12/18㈮		
１歳６か月児健診	令和７年５月生	12/11㈮		
２歳児歯科健診	令和６年５月生	12/1㈫		
３歳児健診	令和５年５月生	12/8㈫		
５歳児健診	令和４年５月生	12/15㈫		

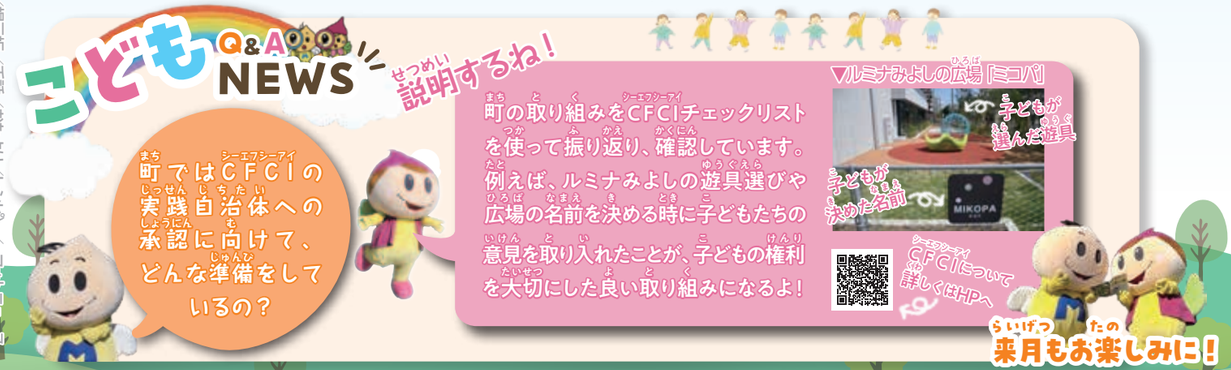

子育て支援センター
☎258-9965（ルミナみよし 子どもセンター内）
※町立以外の子育て支援センターの運営状況は、町のホームページをご覧ください。

イベント	対　象	日　程	時　間	内　容
なかよし広場	0～3歳	12/5㈭・6㈮・12㈭・13㈮・19㈭・20㈮・26㈭・27㈮	10:00～12:00	**※予約不要です。** 利用したい日時にお越しください。 目安の月齢を掲載しています。 持 タオル・着替え・水筒等、お子さん用バスタオル（ねんねクラス）
	ねんね（おおむね７か月まで）	12/1㈫・10㈭・16㈬・23㈬		
	はいはい（おおむね８か月～11か月）	12/2㈬・8㈫・17㈭・24㈭		
	よちよち（おおむね１歳～１歳５か月）	12/3㈭・11㈮・22㈫		
	とことこ（おおむね１歳６か月～１歳11か月）	12/4㈮・9㈬・15㈫・25㈮		
自由開放	0～3歳	開室日の午後	12:00～19:00	
子育て相談	乳幼児・児童	毎週火～土曜日	10:00～11:30 ・13:00～16:30	面談による相談 予 ※電話相談は随時受け付けています。
なかよし講座	0～3歳	12/18㈮	10:00～	**【親子の交流会】** たくさんお話しして、心も体もリフレッシュしましょう！ 所 子育て支援センター 定 先着８組 予 申 12/1㈫～16㈬に母子モから予約。

■**園庭開放**：かみとめ幼稚園（上富1567-4）▶**日程**：12/12㈭・1/9㈭ 9:00～12:00 ※雨天中止 ▶**対象**：未就学児 ☎258-8998

中央図書館
☎258-6464 FAX 258-6488

竹間沢分館
☎274-1722 FAX 274-1722

イベント	対　象	日　程	時　間	内　容
ぐりぐらタイム 第1･3金曜日	❶6か月～1歳	12/4㈮	10:30～10:45	絵本・紙芝居・手遊び・本の紹介。さまざまな本に楽しく出会え、「聞く力」も伸びるように工夫した内容です。※❶❷保護者同伴。 所 中央図書館 おはなしのへや
	❷2・3歳～		11:00～11:20	
ぐりぐらタイム 原則第１日曜日	3歳～小学生	12/6㈰	10:30～11:00	
としょかんくらぶ	小学1・2年生	お休み	10:10～11:00	読み聞かせ・ブックトーク。本の世界の楽しさを知り、読む力もつくように工夫した内容です。 所 中央図書館 図書館イベントルーム
	小学3～6年生		11:10～12:00	
ブックスタート	令和8年8月生	❶12/4㈮	13:30～14:30頃	❶4か月児健診後 ❷2歳児歯科健診後 所 中央図書館 図書館イベントルーム 持 母子手帳
ブックスタートプラス	令和6年5月生	❷12/1㈫	13:30～15:00頃	
ぐりぐら絵本タイム	6か月～就学前	お休み	10:30～11:00	「あそびのへや」の会場で行います。 絵本、おすすめ本紹介。所 竹間沢児童館
スイミーおはなし会	4歳～小学生	12/5㈭	10:30～11:00	絵本・紙芝居・ブックトーク 所 竹間沢公民館 2階学習室

中央公民館
☎258-0050 FAX 258-1833

イベント	対　象	日　程	時　間	内　容
♪おひざでだっこ♪えほんとわらべうたの会	乳幼児と保護者	お休み	10:30～11:30	親子のふれあい、絵本やわらべ歌、新しいおともだちとの出会いの場です。所 中央公民館 予 中央公民館窓口・電話 定 先着10組

予…要予約　料…料金　定…定員　所…場所　申…申込期間　持…持ち物

みんなの広場 EVERY ONE

短歌や俳句、川柳、絵手紙、切り絵、写真などの作品、町内のニュースを募集しています。応募フォーム（下記コード）かメール、郵送で申し込み。

問 秘書広報室 ☎258-0019 ㊊314
▼郵送：〒354-8555 秘書広報室「みんなの広場」係
▼メール：hisyo@town.saitama-miyoshi.lg.jp

俳句

園児等の拾う団栗手に余る　田中正三
十三夜友の小包肴に呑む　長岡昭典
さり気なく亡妻と語らふ後の月　荻原雅夫
木の実踏みパキッと音の森の道　野尻光之
マグカップ両手で包む寒さかな　半澤久夫
孫の丈川面に映り秋の暮　服部厚志
トラクターすっぽり包む秋夕焼　金谷秋子
秋うららシルバーカーの護符揺るる　伊藤博
秋風や古錫に今日も猫くんくん　田島博之
友二人何も語らず十三夜　池田千鶴
青蜜柑重く枝垂れて月揺らす　林保
虫の音にいざなわれゆく夕散歩　浅利洋子

店主逝く林檎のパイや永遠なりし　後藤恵
数多柿干す手捌きの甘さかな　石垣庸子
枯れ山に凛と咲く花竜胆が　渡辺貴司
目に朝日耳に鐘の音澄み渡る　保坂一彦

短歌

関八州見晴らすピークはピンク色春と見まごう檀の実＞＜　塩野輝之
シルバーのウィークオセロで赤くなり次回のオセロは2032　砂田幸子
朝風が金木犀の香り乗せ蝉鳴くが謳歌せぬまま虫の声　新田規子
この夏の最後のナスの揚げ浸し夫の丹精大事に食べおり　星みゆき
ルミナにて昭和の花を舞ふ姿踊る情熱生涯現役　西川扇寿紀

写真



「三芳町から見た月」
深澤孝

絵画



「三芳町緑地公園」
野田泰

住民の皆さんからのお知らせを掲載。

まちの掲示板

❶宗教団体・政治団体・営利目的は不可。❷開催場所は公共施設に限る。❸一度掲載した団体は次回まで3カ月空ける（例：1月号の次は最短で5月号）。❹原稿は100字以内。❺紙面の予約は掲載月の6カ月前から前々月の10日まで先着順で受付。【申込み】秘書広報室 ☎258-0019 ㊊314

混声合唱団「響」団員募集

合唱組曲や様々な歌を20～80代の男女約30人で楽しく歌います。町民文化祭参加、慰問等あり。合唱未経験者大歓迎。見学随時。
🗓 毎週金曜日19:00～約2時間（月1回は土曜日18:00～）
📍 各公民館・ルミナみよし
¥ 4,000円/月
問 久保田☎090-6936-7553

みよし吹矢仲間の支部会員募集・体験会

スポーツ吹矢の魅力は体を動かす楽しさと健康効果を同時に得られ、年齢を問わず、誰もが笑顔で参加できるコミュニティスポーツです。無料体験いかがですか？
🗓 毎週月曜日午前・午後いずれか
📍 総合体育館・ルミナみよしいずれか
問 河野☎090-6512-5442

わが街ポータルみよし ファンクラブ登録募集中！



「わが街ポータルみよし」への自由な投稿に加えて、「わが街ポータルみよしファンクラブ」にエントリーいただいた事業者・団体を対象に、お持ちのホームページやSNSで発信された三芳町内の「イベント」や「おすすめ」情報を運営事務局がピックアップ。紹介元サイトへ誘導する記事を「わが街ポータルみよし」へ配信する、新しい取り組みです！

三芳町内限定　お店や団体の紹介・宣伝に！
イベント情報も◎　エントリーは無料！

詳細はこちら

やってみよう NIHON SYUWA 日本手話！

今月は「みよし野菜」「ほうれん草」「大根」。冬のみよし野菜に関連するワードをマスターしよう。（出演：高波美鈴さん）



動画でもっと手話を知ろう！ YouTube 公開中

おたよりだより

広報みよしに寄せられた声をお届け！

FROM READERS

◆元気の秘訣は楽しんで働くことという言葉があり、私もなにか楽しさを見出して自分のためにも他の方のためにも楽しさをもちつつ働けるようになりたいな、と思いました。（藤久保・Oさん）
◆上の世代の方々が活発に活動されている様子が見れて元気が出ました！年代問わず、生き生きと過ごせる町であり続けるといいなと思います。（藤久保・Hさん）
町には元気のきっかけになる場所がいっぱいあるよ！みんなぜひ参加してね～
◆表紙、ねんりんピックの写真の高齢者の方々の笑顔が素敵でした。（竹間沢・Nさん）
◆ご年配の方のイキイキとした表情が元気な三芳町を表しているようでした。（上富・Nさん）
うんうん！これからも「元気な三芳町」をみんなで盛り上げていこうね♡
【編集後記】
もう年末ですね。今年も広報みよしに多くの声を寄せていただきありがとうございました！

OUCHI RECIPE

【さつまいもごはん】

みよし野菜おうちレシピ



三芳自慢のさつまいもを使って、簡単だけどおいしい農家さん直伝レシピです。ホクホク系のさつまいもがおすすめ♪

■ 材料：4人分

さつまいも……1個
米……2合
塩昆布……40g
黒ごま……少々

■ 作り方

❶米を研いで、水に漬けないでおく。
❷炊飯器に研いだ米と2合の量の水を入れる。
❸塩昆布を入れて軽く混ぜる。
❹両端を切り落としたさつまいもを丸ごと入れて炊く。
❺炊きあがったら10分蒸らす。
❻炊飯器の蓋を開けて、しゃもじでさつまいもを切るように混ぜる。
❼黒ごまを振ったら完成！
※さつまいもは小さめがオススメです。塩昆布の量はお好みで調整してください。

土曜やさい市が販売再開

▶日程：毎月第4土曜日
▶場所：❶ルミナみよし（コミュニティスペース）❷三芳町役場隣（総合体育館1階）
▶時間：❶9:00～11:00 ❷9:30～12:00

毎週水曜日、役場1階ロビーで「みよしっ子野菜市」を開催中！新鮮な三芳産野菜をぜひご賞味ください。

ロゴが目印！

Instagramでみよし野菜レシピをたくさん紹介中！二次元コードからアクセス

二市一町で災害に備える

第16回入間東部地区合同防災訓練

10/17㈯、入間東部地区合同防災訓練を実施し、二市一町の皆さんが参加しました。訓練は屋外での起震車体験や初期消火訓練、屋内でのAED・心肺蘇生訓練や土嚢積み体験など様々。消防団が行う火災防御訓練や、消防本部が行うはしご車による救出訓練もあり、防災意識を高める機会となりました。

↓当日の様子は動画で公開中！











↑防災航空隊ヘリコプターによるホイスト救助訓練も行われました。

→当日の様子は動画で公開中！









世界農業遺産の農法で育ったさつまいも収穫

第13回世界農業遺産いも掘りまつり

9/19㈭に開催された「世界農業遺産いも掘りまつり」。約1,100人が参加し、世界農業遺産に認定された「武蔵野の落ち葉堆肥農法」を実践する4つの農園でいも掘りを行いました。他にも平地林や三富新田を散策できるスタンプラリーなどもあり、参加者は秋の思い出を作りました。



↑さつまいもをスタンプにした「いも版」で思い思いの作品づくり。

↓「私の地元応援募金」の目録贈呈式。



私の地元応援募金の寄贈

明治安田生命保険相互会社から町へ

10/7㈪、明治安田生命保険相互会社から町へ「私の地元応援募金」の目録贈呈式が行われました。同社の従業員の皆さんからの募金も含まれており、地域住民の健康づくりや子育てなど暮らしの充実に向けたものです。寄附は令和6年度から、今年度で3回目。いただいた寄附金は、町の健康増進などの事業に活用していきます。

↓「花と緑で美しいまちづくり」をテーマに語る石原和幸さん。



花と緑で美しいまちづくりを

石原和幸さん講演会

10/8㈭に、三芳町の観光アンバサダーである石原和幸さんの講演会が行われました。石原さんの生い立ちや、庭園デザイナーとしてこれまで携わった地域での取組みなどが紹介され、参加者たちは世界で活躍される石原さんの話に聞き入っていました。三芳町の魅力創出に関する提案もあり、町の未来への期待感が高まりました。

↓これからも町の農産物を魅力発信していきます。



富の川越いもを県内外へ魅力発信

旬の三芳産さつまいもを県知事にPR

9/24㈭、「富の川越いも」の魅力を広くPRするため、埼玉県知事を訪問しました。世界農業遺産認定の「武蔵野の落ち葉堆肥農法」で育てられた「富の川越いも」。江戸時代から受け継がれる伝統農法は、美味しい野菜を育てるだけでなく、美しい景観や環境を守ることにもつながっています。「栗よりうまい十三里」と称される「富の川越いも」を、皆さんもぜひご賞味ください。

↓「図書館からひらく世界の窓」をテーマに語る福本友美子さん。



翻訳絵本の魅力を語る

福本友美子さん講演会

9/23（水・祝）に、「よみ愛・読書のまち」宣言10周年を記念して、児童図書研究家・翻訳家の福本友美子さんの講演会を開催。訳書を手がけた『としょかんライオン』などの翻訳絵本の魅力を語り、参加者たちは熱心に耳を傾け、翻訳絵本の世界へと引き込まれていました。読書の楽しさを改めて実感できる貴重な時間となりました。

広報に掲載された人で希望者には、写真を差し上げます。秘書広報室　☎049（258）0019（内線313・314）へ。

スポーツで地域をひとつに！

第67回 町民体育祭開催

10/4㈰に運動公園グラウンドで開催された町民体育祭。地域ごとに14行政区に分かれて、400ｍリレーや玉入れ、毎年恒例の綱引き、三芳特産のさつまいもの箱を使った宅配便リレーなどで競いました。秋空の下、各区からの大きな声援が響き、熱い1日となりました。

↓当日の様子は動画で公開中！











↑三芳町ふるさと大使の大崎オーソル埼玉の選手の皆さんも参加者と交流！

三芳町の魅力満載 笑顔あふれる

第43回三芳町産業祭 with みよし芸術祭開催

11/8㈰に三芳町産業祭が開催されました。農家の皆さんが丹精込めて作り上げた農作物の即売会や地元企業が出店した美味しい屋台など三芳の魅力が盛りだくさん。当日はみよし芸術祭とのコラボでジャズの演奏や展覧会など、多くの人が三芳の食と芸術に触れた1日となりました。

→当日の様子は動画で公開中！











↑ステージではみよし野菜の表彰式などが行われました。

↓今後も三芳のお茶のおいしさを発信していきます。



お茶の味力（みりょく）を多くの人へ

江戸屋弘東園農林水産大臣省受賞

11/2㈪、三芳町茶業研究会伊東佳孝さんが彩の国さいたま第47回FGTCサヤマ-2026で農林水産大臣賞を受賞し、報告のため来庁しました。三芳町は「四軒茶屋」と呼ばれる4軒のお茶屋さんがあり、毎年優秀な成績をおさめる狭山茶の産地です。「四軒茶屋」の皆さんはお茶の美味しさや魅力を多くの人に知ってもらえるように三芳町の地域活性化のために尽力しています。

↓町のフレイル予防に取り組むフレイルサポーターの皆さん。



すまいる・つながる・ふれいる予防

フレイルサポーター任命式開催

10/21㈫、ルミナみよしでフレイルサポーター任命式が開催されました。町では令和6年度より東京大学高齢社会総合研究機構と連携協定を締結し、フレイル予防事業を実施しています。今年度もフレイルサポーターの養成を行い、新たに5人のサポーターが仲間に加わりました。今後もフレイルチェックなど様々な活動に取り組んでいきます。

↓落ち葉の恵みたっぷりのさつまいも！おいしいです。



採れたて野菜の味力（みりょく）

第3回農業遺産農業塾開催

10/17㈮、上富の早川農園で「第3回農業遺産農業塾」が開催されました。集まった21人の参加者たちは広々とした畑でさつまいも収穫を体験。地割の見学や農業機械（農業用ドローン）の説明など三芳町ならではのプログラムや世界農業遺産に認定された「武蔵野の落ち葉堆肥農法」の恵みを体感しました。さつまいもの試食も行われ、三芳の味力を堪能しました。

↓この慰霊碑は役場のグラウンド管理棟の横に建てられています。



三芳町戦没者を追悼

令和8年度三芳町戦没者追悼式

役場庁舎のそばに、170柱の英霊を祀っています。その慰霊碑の前で、令和8年度三芳町戦没者追悼式が10/8㈭に行われました。三芳町遺族会会長の細谷孝之さんが来賓代表として追悼の言葉を述べたほか、参列した皆さんは献花を行いました。日本のために尊い命を捧げられた英霊に、心から哀悼の意を表します。

↓応援に駆け付けた老人クラブ連合会の目の前で見事銅メダルを獲得！



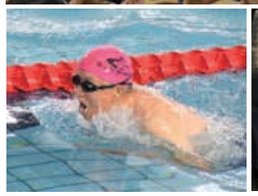







↑老人クラブ連合会の松崎さん夫妻も竹間沢車人形に出演しました。

咲き誇れ！長寿と笑顔 彩の国

ねんりんピック彩の国さいたま 2026 開催

11/7㈮～10㈫に県内各所でねんりんピックが開催されました。三芳町からは3人の選手が出場。水泳に出場した西脇さんは、混合4×25mメドレーリレーと25m男子平泳ぎで2つのメダルを獲得しました。地域文化伝承館では竹間沢車人形の演目が披露され、観客を魅了しました。



↑開会式では西脇さん（左）が大会の成功を願って埼玉宣言を行いました。









各地区の子ども囃子、車人形、里神楽でお祝い

ルミナみよしオープニングイベント「郷土芸能のつどい」

例年、歴史民俗資料館で開催していた「郷土芸能のつどい」が、10/10㈯、開館を祝ってルミナみよしで開催されました。藤久保芸能会のお囃子から始まり、竹間沢車人形、上富・北永井・藤久保・竹間沢の子ども囃子、竹間沢里神楽が披露され、ルミナみよしの開館に花を添えました。



↑体験教室やクラブ活動などで培った子ども囃子の成果が披露されました。

↓花束と一生懸命作ったプレゼントを副町長にプレゼント。







日頃の公務に感謝を伝える こすず幼稚園表敬訪問

11/5㈭、勤労感謝の日に合わせて、こすず幼稚園の子どもたちが三芳町役場を訪問。花束とプレゼントを副町長に贈り、日頃の業務への感謝の気持ちを伝えました。副町長への質問タイムでは気になる副町長のお仕事などについて質問。その後、子どもたちは7階の展望ロビーや議場などを見学。初めて見る役場の内部に目を輝かせていました。

↓屋外のステージを多くの参加者が楽しみました。



手作りの文化・芸能・芸術の祭典 第59回みよし町民文化祭

10/17㈯～11/2㈰に開催された、町民による手作りの文化・芸能・芸術の祭典「みよし町民文化祭」。10/31㈯は、ルミナみよしに移転した新しいみらい広場で、三芳ウインドオーケストラをはじめ6団体がステージを披露しました。期間中はその他にも演奏の披露やルミナみよしでの芸術作品の展示など、様々な分野が集まり、文化祭は大いに盛り上がりました。

→当日の様子は動画で公開中！









町行政への貢献に感謝を表して

令和8年度 三芳町町民の日表彰式

11/3(火・祝)、ルミナみよしで「町民の日表彰式」を行い、町行政に各分野で多大な貢献をした3団体、83人を表彰しました。また、式典の後半には町内外で活躍中の、飯島勝矢さん、YUMIXXさんを新たに三芳町ふるさと大使に任命。各大使による講演やパフォーマンスも行われました。



↑2人の任命で三芳町ふるさと大使は30組となりました。

写真大募集！

Atsumare
あつまれ！
MIYOSHIのアイドル
Miyoshi no Idol

二次元コードで簡単に応募ができます



前田 蒼佑（そうすけ） ちゃん
R7.10.8 生



心晴（こはる） ちゃん
R5.3.28 生



逢衣（あい） ちゃん
R7.3.18 生



葵翔（あおと） ちゃん
R6.10.16 生

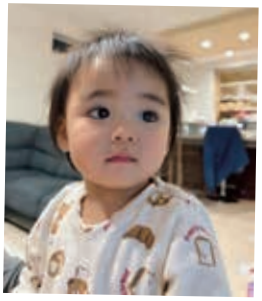

楓奏（ふうか） ちゃん
R7.10.14 生



田中 恋乃葉（このは） ちゃん
R8.8.18 生

我が子の笑顔を皆さんに届けてみませんか？小学校入学前のお子さんを募集しています。（町内在住者に限ります）住所、氏名、連絡先、お子さんの名前（ふりがな）・生年月日を記入し、写真を郵送またはメール（2MB 以内）で送付ください。窓口でも受け付けます。※過去に掲載したお子さんも、掲載後 1 年経過していれば掲載できます。（写真返却不可）

問 秘書広報室☎ 258-0019 ㊇ 314
▶郵送：〒 354-8555 秘書広報「みよしのアイドル」係　▶メール：hisyo@town.saitama-miyoshi.lg.jp まで

Q クイズ & アンケート


3名様
ヨネザワ製菓株式会社
クリスマスケーキ（4号）
（税込店頭売価 2,700 円）
スライスした苺と生クリームをブレンドしたくちどけのよいホイップクリームをたっぷりサンドした特製クリスマスケーキです。
受取期間：12/23㈬～12/25㈮
※期間外での景品の受け渡しはお断りしています。
※クイズの応募期間は12/10㈭まで。

（前回の答え）「ねんりん」。37通の応募がありました。

クイズ正解者の中から抽選でプレゼントが当たります。当選者には引換券を発送します。（商品の発送はいたしません。）引換券を指定の場所に持参し、プレゼントと交換してください。

▶広報クイズ

今年度導入された新しいサポーターの名前は？

「○○○○」サポーター（漢字 4 桁）

▶アンケート

Q1 今月号でよかった内容や写真があれば教えてください。
Q2 取り上げてほしい内容や企画があれば教えてください。
Q3 広報に関するご意見・ご感想、町内で活躍されている人、おすすめのお店などありましたらお聞かせください。

■ 応募方法

○に入る言葉を記入し、住所、氏名、年齢、アンケート、おたより、ペンネームを書いて、下記の方法でご応募ください。

＜ハガキでの応募＞
〒 354-8555
秘書広報「広報 12 月号」係
＜メールでの応募＞
hisyo@town.saitama-miyoshi.lg.jp

12/10 締切

スマホから二次元コードで簡単にクイズ応募できます。

お店をPRしませんか。広報クイズのプレゼントを提供していただけるお店を随時募集しています。詳細は秘書広報室までご連絡ください。

人口と世帯（令和 8 年 10 月末現在）
人口：37,109 人（前月比 -32 人）
（男 18,344 人 / 女 18,765 人）
世帯数：17,470 世帯（前月比 -14 世帯）

広報みよし　第 1078 号 12 月 1 日発行
発行：三芳町　編集：秘書広報室　☎ 049-258-0019
〒 354-8555 埼玉県三芳町藤久保 1100 番地 1
広報配布について：シルバー人材センター☎ 049-258-7171

UD FONT by MORISAWA
R60 古紙パルプ配合率60％再生紙を使用
VEGETABLE OIL INK
印刷製本：有限会社荻原印刷