

たいせつな 水道守ろう 未来へと

今月の特集は“たいせつな 水道守ろう 未来へと”。6/1～7の「水道週間」に合わせて、町の水道事業を支えるしくみや水道事業の今とこれからの迫ります。蛇口をひねれば“当たり前”に出てくる安全で良質な水。その“当たり前”を未来につなげるために、これからの水道事業について考えてみませんか？

給水車で
水をお届け



防災対策

町では災害や断水時に備えて給水車を1台保有。有事の際の給水活動に備えています。

三芳町の

水道を守るために

見えないけれど、支えてる。

町職員以外の皆さんにも
支えられているよ〜。

水道料金などを
審議

上下水道審議会

町の上下水道事業の安定的かつ適正な事業運営を目的に、料金改定など町から意見を求められることについて審議します。

町内の水道工事を
担う

水道工事店組合

町内の水道工事を行う事業者の集まる組合。水道に関するトラブルなどに対応し、水道設備の安全を担い、町の水道事業を支えています。

安心・安全な
水を届けるため

水質検査

水道水について、色、におい、細菌、有害物質などを調べて安全な基準を満たしているか確認する検査を定期的に行っています。

24時間
365日
安定供給

設備の監視・監理

水を安定供給するため、浄水場施設の圧力、流量、水質などの運転状態や異常を集中監視しています。

地震に強い
水道管へ

耐震化工事

地震など自然災害による漏水リスクを防ぐため、水道管の計画的な耐震化に取り組んでいます。

水の精霊の
みらいくんだよ〜。



町の美味しい水で
育ったよ〜。



NEWS みらいくんの雫 好評販売中

「みらいくんの雫」は町内4か所で販売中。上富地区の地下深くでゆっくりとろ過された、まろやかな天然水をぜひ味わってください。

【販売場所】平日 8:30 ~ 17:15

- ▶ 三芳町役場1階 会計課窓口 (藤久保 1100-1)
- ▶ 上下水道課窓口 (藤久保 1047-1)
- ▶ 藤久保出張所 (藤久保 7232-1)
- ▶ 竹間沢出張所 (竹間沢 555-1)

6/1月から
お買い得の
お値段へ。

140円
→100円
税込み

topic 水質チェックは メダカや鯉も？

水道水に有害物質などの異常がないかを鯉やメダカの様子を指標として常時監視するため飼育しています。水の濁りや臭いなどに敏感に反応する魚の性質で水質をチェックし、町の水を守ります。



たいせつな 水道守ろう 未来へと

問 上下水道課 ☎ 248・249



「人の目に触れにくい仕事ですが、町の水を美味しく飲んでる人を見るとすごく嬉しいです。」と語る町の上下水道課職員の内田さん。生活を支える大切なライフラインとして、これからも美味しい水を皆さんに届けていきます。



「人が生きていく上で水は必要不可欠です。蛇口をひねれば、当たり前のように安全で良質な水が出て、使った水は排水口から出ていきます。私たちの暮らしを快適にしてくれる、この「当たり前」を守るために、陰で支える人たちがいることをご存じですか？

今月の特集は「たいせつな水道守ろう 未来へと」。6月1日〜7日の「水道週間」に合わせて、町の水道事業を支えるしくみや水道事業の今とこれからに迫ります。

たいせつな 水道守ろう 未来へと

毎年6月の第一週は「水道週間」。今年の水道週間スローガンは「たいせつな 水道守ろう 未来へと」。これを機に水について考えてみませんか。

水道週間
6/1~7



水道事業のお財布事情

水道事業は、地方公営企業法で『事業経営に伴う収入で必要な経費をまかなうこと』とされており、税金ではなく、主に皆さんからの水道料金の収入でまかっています。水道事業の会計は、①「収益的収支」と②「資本的収支」の2本立て。①は利益を出して貯金をする役割、②は水道管の工事などをする役割で、連携しながらやりくりしています。

①収益的収支

日々、きれいな水を家庭に届ける業務のためのお財布。

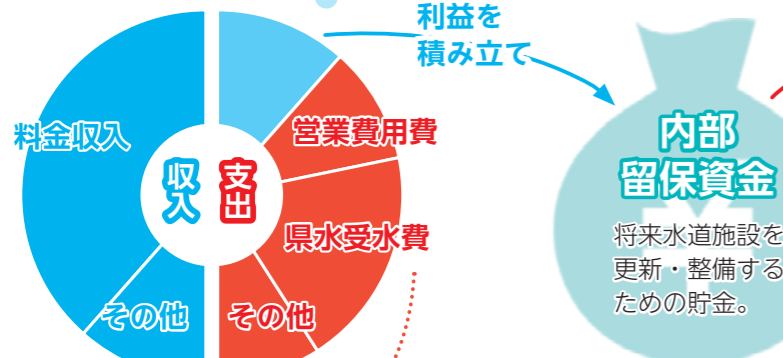

②資本的収支

水道管を耐震化したり新しくするためのお財布。

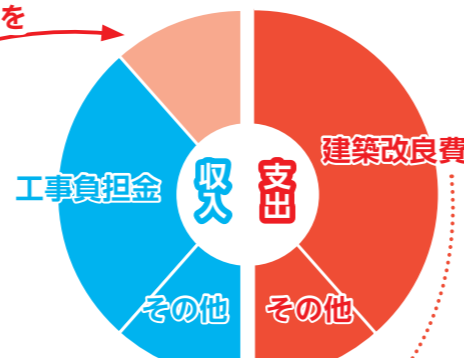

topic 県水の受水単価

令和8年度から県水受水単価が値上げとなり、毎年約0.4億円の支出増が見込まれます。

topic 水道管のダウンサイジング(縮小)

水道管の更新時には、使用水量の減少が見込まれる管口径を縮小し、工事のコストダウンを図っています。
必要な水圧・流量は確保したまま!

これまでの水道料金での財政シミュレーション

このままの水道料金では赤字が発生し、赤字分を補填する「内部留保資金」も徐々に枯渇。将来的には、断水や災害時の復旧だけでなく、日々の安定した水道サービスの維持も困難になってしまいます。

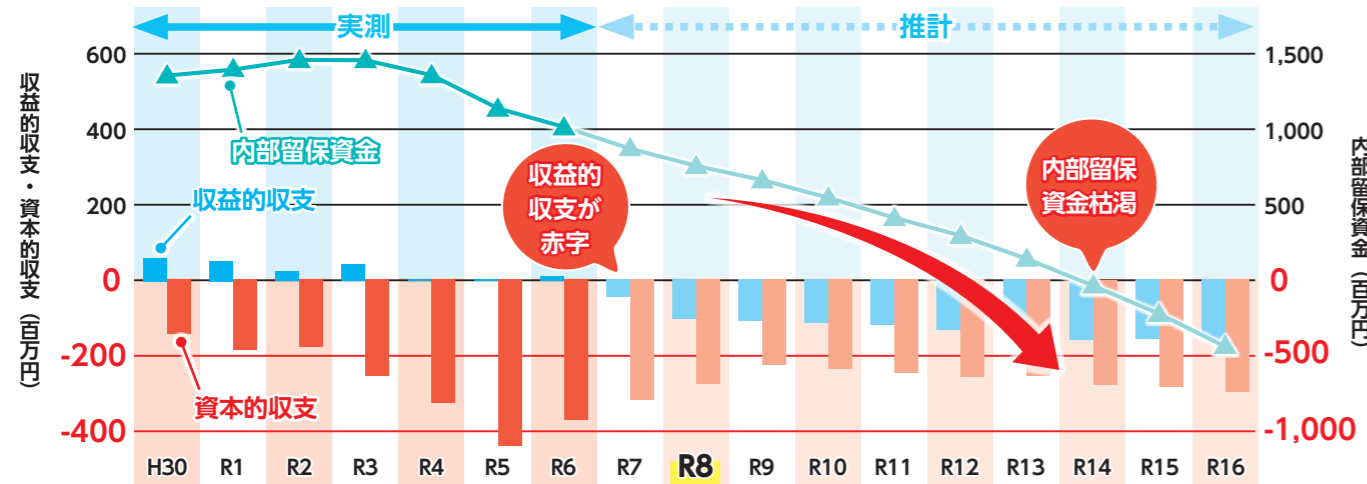

三芳町の水道年表

1968年	埼玉県から水道創設事業(給水人口15,000人)の認可。
1969年	藤久保地区の一部に給水を開始。(水道事業開始)
1970年	町内全地域に給水開始。
1973年	水道創設事業完成。
1974年	県水の受水開始。
～現在	第四期までの拡張事業で給水人口約37,000人に至る。



未来につなぐ 水インフラ

“当たり前”を守るために――。



芳町の水道事業は1969年から、下水道事業は1975年から始まりました。

水道を利用する給水人口は、当初の1万5千人から、現在は3万7千人に増加。「蛇口をひねれば、いつでも水が出る」「トイレやお風呂がいつも通り使える」。そんな「当たり前」の日常を、三芳町の上下水道は半世紀以上にわたって支えてきました。

未来につなぐ水インフラ

しかし今、その「当たり前」が大きな課題に直面しています。三芳町の水道管の総延長は約138km。そのうち約11%、およそ16kmは法定耐用年数を過ぎた水道管で、経年のため更新時期を迎えており、更新が必要な管は今後も増加していきます。

古くなった水道管をそのままにすると、漏水による断水のリスクが高まり、実際に発生すると日常生活に甚大な影響を及ぼしてしまいます。町では、計画的に更新を進めています。多額の費用が必要です。

運営コストの増加

水道管の更新費用は、1kmあたり約1.5億円。さらに近年は、県営水道の受水費や下水処理費用の増加、物価高騰などにより、上下水道事業を取り巻く環境は年々厳しさを増しています。

三芳町では、皆さんの負担を増やさないよう、長年にわたりに料金を据え置きながら上下水道事業を維持してきました。

しかし、現在の料金水準のままでは、将来的に施設更新費用を補填するための内部留保資金が枯渇。安定した水道サービスの維持が困難になる恐れがあります。

安心して使える今だからこそ、未来に向けた備えが必要となっています。

三芳の県営水道

三芳町の水道水は、荒川の水を大久保浄水場で取水し、浄化した「県営水道(県水)」と町所有の深井戸の地下水を7(県水):3(地下水)でブレンドしています。

三芳の水道 Q&A

Q. 水道の口径って何？

A. 水道メーターを通る給水管の内径のこと。サイズが大きいほど、一度に多くの水を流せるため、基本料金が高く設定されています。

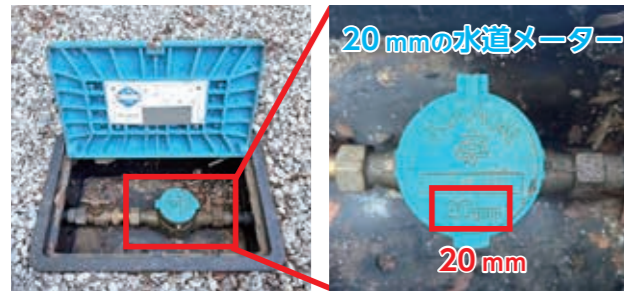

Q. 料金改定ってどう決まるの？

A. 実際に料金改定を行う際は経営状況を分析し、審議会の意見を聞いた上で、適切な時期や改定率を決定。議会に上程し、可決により決定します。

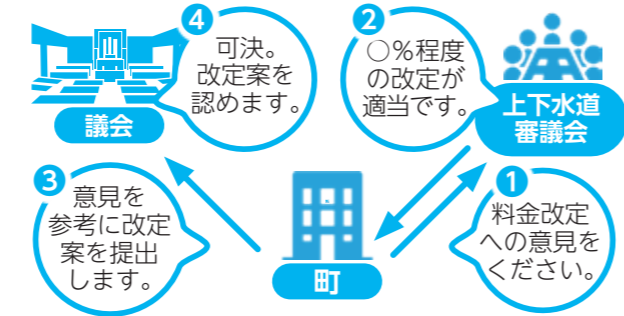

“当たり前”を
未来につなぐ

上下水道の料金改定

水道料金・下水道使用料は、使用量にかかわらず平等に負担する「基本料金」と使用量に応じて負担する「従量料金」（単価を乗じて算出）を合計し、2か月分まとめて請求しています。

水道料金表

基本料金		従量料金	
口径	料金	使用量	1mあたりの単価
13mm	1,200円	0～10m ³	50円
20mm	1,280円	11～20m ³	100円
25mm	4,240円	21～100m ³	140円
30mm	12,340円	101～500m ³	210円
40mm	15,020円	501～6,000m ³	260円
50mm	17,700円	6,001m ³ 以上	270円
75mm	26,820円	臨時用	270円
100mm	42,920円		
150mm	107,320円		
臨時用	4,240円		

※ 2か月あたり・消費税抜きの新料金

下水道料金表

基本料金		従量料金	
区分	料金	使用量	1mあたりの単価
一般汚水	1,200円	0～20m ³	15円
		21～50m ³	90円
		51～100m ³	120円
		101～150m ³	150円
		151～200m ³	160円
		201m ³ 以上	170円
公衆浴汚水	-	公衆浴汚水 (1mあたり)	60円

※ 2か月あたり・消費税抜きの新料金

topic 改定後の料金目安 (水道料金のみ)

	1人世帯	2人世帯	4人世帯	5人世帯
使用水量	16m ³	32m ³	64m ³	80m ³
改定前	1,584円	3,432円	7,304円	9,240円
改定後	2,618円	4,906円	9,834円	12,298円
差額	1,034円	1,474円	2,530円	3,058円

口径 20mm、1人あたり 8m³/月、2か月分、税込みで計算。

topic 料金改定の適用時期

検針する地区（奇数月、偶数月）で新料金への反映時期が異なります。



町の将来を見据えた 水道管の耐震化

三芳町では、地震に備えて、避難所などの重要施設に接続する上下水道管路の耐震化を計画的に進めています。

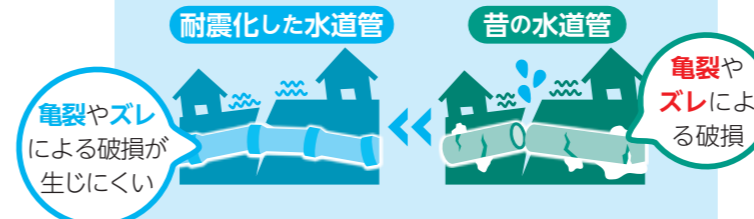

今を生きる私たちが、未来の子供も私たちの暮らしを支える大切な水を50年、100年、その先の未来につなぐために。三芳町では、10月1日から水道料金・下水道使用料の料金改定を行うことになりました。今後、町では、住民負担を抑えるために、施設更新の効率化や経営改善など、将来を見据えた取り組みで、毎日の暮らしを支える大切な「水」の、当たり前をこれからも未来につないでいきます。

三芳小学校 【開校】明治 22 年
【校長】金子 睦



藤久保小学校 【開校】昭和 45 年
【校長】渡邊 重樹



上富小学校 【開校】昭和 47 年
【校長】大類 達也



唐沢小学校 【開校】昭和 50 年
【校長】鈴木 恵



竹間沢小学校 【開校】昭和 56 年
【校長】間中 千恵子



「学びに向かう力」を高められ、
将来の夢と力を育める
学校をめざして

開校137年目となる令和8年度は、337人の児童でスタート。学校教育目標「ルールを守る子、チームワークをつくる子、ベストをつくす子」実現のため、「まなびあい」の中で力を高める子の育成をめざします。

「まなびあい」を大切にしているのは、開校100年を記念して建てられた「まなびあい」の像に由来。像の台座には、「未来は君たちのものである。友を愛し、常に学び続けようとする強い心と正しいことをなすことばよとする勇氣をもつ。」とあります。

今年度も、「学びに向かう力」である非認知能力「みよしの力」(「みんなでつながる力」「よりよく生きる力」「真剣に自分と向き合う力」)を育てられるよう、教職員一丸となって、学校づくりに励んでいきます。

「夢・未来」
「挑戦するふじっ子」の育成

令和8年度、開校57年目を迎える本校は、学級数26学級、児童数722人でスタートしました。

今年度、いよいよ「三芳町未来創造拠点施設『ルミナみよし』」が供用開始となり、図書館や地域交流センター、子育てセンターなどを兼ね備えた複合施設としての新しい藤久保小学校が誕生します。

そこで、学校経営の基本理念として「夢・未来」挑戦するふじっ子」を掲げました。最先端の教育環境を十分に活用し、様々な課題解決に挑戦し続けていくことができる子どもたちを育成します。

誰一人取り残すことなく、全ての子どもたちの夢や未来の実現に向けて、教職員が一丸となり、保護者や地域の皆さんにお力添えをいただきながら、笑顔で活躍できる「ふじっ子」を育成するよう努めていきます。

「教師も児童も共に学び、
保護者・地域から信頼される
学校」をめざして

本校は、今年で開校55年目を迎えました。学校教育目標「伝えよう 自分をつなごう」とも「」のもと、今年度は目標実現の合言葉「学び合う 伝え合う 育ち合うとめっこ」とし、教育活動を推進していきます。

学習面では、自分の考えをまとめる力を育むとともに、発信力を高め、プレゼンテーション能力の育成に重点的に取り組みます。

また、世界農業遺産に位置する学校として、地域との「つながり」を大切に継承しながら、体験活動の充実を図り、学級・縦割りグループ・家庭・地域が連携した教育活動を推進します。

今年度も「チーム上富」として課題を共有しながら、子どもたちのより良い成長に向けて取り組んでいきます。

直向きに伸びようとする
子どもたちをサポートする学校

本校は、「よく考える子(ゆるぎ気)」「思いやりのある子(ゆづり気)」「たくましい子(げん気)」を学校教育目標に、子どもたち一人一人のよさや可能性を見出すことができるよう教育活動を推進していきます。

また、学校教育目標を具体化し、「学びに向かう力」「積極性」「協働性」「共感性」やり抜く力」「自己効力感」を育てていきたい。非認知能力として位置づけ、日々の授業や学校行事を通じて育んでいきます。

さらに、「唐フルキッズ」のよさや可能性を引き出すうえで、教職員の授業改善は不可欠です。今年度は「子どもを主語にした授業づくり」をテーマに校内研究を進め、教職員一同、「チーム唐沢」として、子どもたちの成長を支えていきます。

子どもも大人も 夢に向かって
楽しく元気に学ぶ学校

本校は、「わかる」「できる」を大切にしたい。ユニバーサルデザインを基盤とした学校づくりを進めていきます。

また、公民館と連携して、地域学校協働本部の研究を進めています。学校教育目標は、「思いやりのある子 自ら考える子 最後までがんばる子」としています。特に、互いのよさや違いを認め、特別支援学級「たけのこ」や通級指導教室も活用し、一人一人の教育的ニーズに応じた教育活動を進め、子どもと保護者に寄り添う学校づくりを大切にします。そして、どの子どもも竹間沢小学校の子として大切に、偏見や差別をなくすための最大限の努力をしていきます。

また、「竹間沢小子ども教育宣言」を発信し、子どもたちの自立に向けて、教職員・保護者・地域が力を合わせて実践を重ねられるようにします。

教育だより
令和 8 年度

誰もが幸せに生きる夢の実現に向けて
各小中学校の目標と取り組みをお伝えします。
問い合わせ 学校教育課 内線 522・523

今年も
がんばり
ます

町内小中学校の 目標と取り組み



写真：三芳中学校の伝統芸能発表会

三芳中学校 【開校】昭和 22 年
【校長】江原 誠



夢や目標を育み、実現に向けて
生徒と共に歩む学校

本校は80年目を迎える歴史のある伝統校で、「継承の中の創造」のもと、伝統を継承しつつ、信頼される学校づくりを推進していきます。

今年度は、79人の新入生を迎え、全校生徒280人でスタート。学校教育目標「格好しい中学生」の実現に向け、教育活動を進めていきます。

また、学校経営方針を「生徒を主語にした学校経営」と定め、授業をはじめ、学校行事やその他の教育活動において意図的に生徒が主語となる活動場面を設けて、生徒の可能性を伸ばしていきます。

さらに、町の教育政策「MOV Eプラン」を受けて、生徒の非認知能力の向上をめざした授業づくりを進め、生徒の学びに向かう力を育成し、学力の向上につなげていきます。

三芳東中学校 【開校】昭和 52 年
【校長】唐松 善人



教育は生徒一人一人の
未来づくり

本校の学校教育目標は、「心豊かな生徒」「意欲的に学ぶ生徒」「たくましく生きる生徒」です。

この学校教育目標の具現化を通して、生徒一人一人に学力や豊かな心、健康・体力をバランスよく育むとともに、生徒一人一人が中学校卒業後の未来に向けて夢や希望を持ち、その実現に向けて努力し続けることをめざします。

特に、授業や学校行事、委員会活動を通して、生徒一人一人が自ら課題を発見し、意欲的に解決していく能力を育むことを重視します。

本年度、本校では開校50年目を迎えたが、地域の皆さんへの感謝の心を再認識するとともに、保護者や地域の皆さん、関係諸機関のお力添えをいただきながら、生徒一人一人のよりよき成長のために全教職員が心を一つにして力を尽くしていきます。

藤久保中学校 【開校】昭和 59 年
【校長】菅谷 和孝



進取果敢の精神で、未来を拓く力を育む

本校では、令和8年度より学校教育目標を新たに「進取果敢(自ら学び、挑み、未来を拓く生徒)」と定めました。自ら課題を見出し、仲間とともに挑戦しながら未来を切り拓く力を育むことをめざしています。

その実現に向け、「藤中ビジョン」として三つの柱を掲げていきます。すなわち、「知」(博学篤志)から学びを深め、考え、判断する力、「徳」(協働共創) (他者を尊重し、ともに新たな価値を創る力)、「体」(勇往邁進) (たくましく、目標に挑み続ける力)です。知・徳・体の調和のとれた成長を通して、生徒一人一人の可能性を最大限に引き出します。

今後、「チーム藤中」を合言葉に、家庭・地域との連携を一層深めながら、生徒が自らの夢や目標に向かって力強く歩んでいけるよう支援していきます。

miyoshi
お知らせ
news

未来創造拠点施設（ルミナみよし）利用者説明会・各施設の休館等情報



未来創造課地域交流担当 ☎ 258-0690

未来創造拠点施設（ルミナみよし）利用者説明会

9月に開館する地域交流センターの利用者説明会を開催し、新施設の利用方法など今後の詳細をご説明します。

▶日時：【第1回目】6/3(水) 15:30～16:30

【第2回目】6/10(水) ① 13:30～14:30 ② 19:00～20:00

▶場所：藤久保公民館 多目的ホール

▶申込み：不要。直接会場へお越しください。



未来創造拠点施設（ルミナみよし）各施設の休館等情報 ※個別の事業などについては下記まで問い合わせ

	旧施設での業務	新施設での業務（場所）	問い合わせ先
藤久保公民館	7/1～閉館	9/1～（地域交流センター）	藤久保公民館・未来創造課 ☎ 258-0690
図書館	6/1～休館	9/1～（2階）	中央図書館 ☎ 258-6464
藤久保学童保育室	～8/22 ※8/23は休館	8/24～（小学校1階）	藤久保学童保育室 ☎ 080-5879-4434
藤久保児童館	～8/29 ※8/30・31は休館	9/1～（1階）	藤久保児童館 ☎ 258-9965
子育て支援センター	～8/31	9/1～（1階）	子育て支援センター ☎ 258-5106
保健センター	8/31～閉館	9/1～乳幼児健診や母子保健事業、集団がん検診事業は未来創造拠点施設で実施。	健康増進課 ☎ 189
藤久保出張所	8/27～休所	9/1～（1階）	藤久保出張所 ☎ 258-0626
ふれあいセンター	8/1～閉所	9/1～（未来創造拠点施設など町内公共施設を利用して実施。）	福祉課 ☎ 173

miyoshi
イベント
event

みよし町民文化祭 参加者募集

中央公民館 ☎ 258-0050

町民手作りの文化・芸術・芸能の祭典「みよし町民文化祭」に参加する団体・個人を募集します。参加希望者（団体代表者）は、説明会に必ず出席してください（代理可）。

▶日程：6/25(木) 18:30 受付 / 19:00 開始

▶場所：藤久保公民館 多目的ホール

▶申込み：6/25(木)までに、参加計画書（藤久保・中央・竹間沢公民館で配布）に必要事項を記入し、公民館に提出または説明会当日に持参してください。



miyoshi
募集
recruit

オーストラリア留学 プログラム参加者募集

秘書広報室 秘書・国際連携担当 ☎ 315

クイーンズランド州教育省（EQI）が実施する短期留学プログラムへの参加者を募集します。このプログラムは、主体的な授業参加やホームステイを通じて、英語力向上や多文化理解を深め、国際社会で活躍できるスキルを身に着けることができます。町から15万円を助成します。

留学プログラム概要

- ▶留学期間：R9. 7/12～9/17
- ▶留学場所：オーストラリア・クイーンズランド州の公立校
- ▶料金：総額約180万円（内1人15万円を助成）
- ▶対象：町内在住（申し込み時点）の平成22年4月2日～平成26年4月1日生まれの人。
- ▶定員：3人
- ▶申込み：6/1(月)～30(木)に町HPより申し込み。



留学参加希望者向け説明会

- ▶日程：6/16(火) 16:30～
- ▶場所：役場501会議室
- ▶申込み：6/1(月)～6/15(月)にフォーム（右コード）から申し込み。



年に1回は受診しよう！ 健診は6～9月がおすすめ！

いつまでも健康で快適な毎日を送るために「元気だから大丈夫」「いつか時間ができたら」と先延ばしせず、自身の健康管理に役立ててください。待ち時間が少なくスムーズに受診できる6～9月に健診を受けて、生活習慣を見直しましょう。

特定健康診査・後期高齢者健康診査 住民課保険年金担当 ☎ 153～158

期間 6月1日～11月30日

対象 40歳から74歳の国民健康保険加入者（特定健康診査）
後期高齢者医療制度加入者（後期高齢者健康診査）

申込方法 対象者には5月下旬にご案内と受診券を発送します。受診可能な医療機関名などの案内もありますので、実施期間内に直接実施医療機関へ予約し、受診してください。

内容 身体計測、血圧測定、検尿、血液検査など 料金 無料（自己負担額無料）

※今年75歳になる人は受診券の発送時期または受診可能な期間が異なります。
・誕生月が昭和26年4月～8月の人は誕生月の2か月後に受診券を発送します。
・誕生月が昭和26年9月～11月の人は誕生日前日までが受診可能な期間となります。

いつでも健康相談 健康相談専用電話 ☎ 070-3630-1140

健康に関するちょっとした疑問や、不安に感じていることを管理栄養士に相談してみませんか。

時間 開庁日（平日）9:00～15:30のうち1時間程度

利用方法 ①相談をスムーズにするために、事前の予約をおすすめします。（状況により当日相談もできます）
②予約時間に資格確認書、マイナ保険証のいずれか1点・健診結果などを持参のうえ、役場1階健康増進課にお越しください。

※医師の治療方針に関することには回答しかねます。

糖尿病治療へのサポートを実施します。

日々の生活に多くの影響をおよぼしてしまう糖尿病の重症化を防ぐため、生活習慣病重症化予防対策事業を実施します。

サポートその1 治療が必要な人に電話・お知らせを送付

【内容】糖尿病の治療が必要な人、治療を中断した人に対し、医療機関受診についてのお知らせや電話連絡をします。連絡があった場合、速やかに医療機関を受診してください。

【対象者】国民健康保険加入者 【期間】6月から12月

サポートその2 保健指導を実施

【内容】適切な食事の摂り方や適度な運動の実施など生活習慣を改善するための保健指導。

【対象者】国民健康保険加入者のうち、糖尿病性腎症の重症化リスクが高い人。

【申込み】5月から7月に「糖尿病性腎症重症化予防プログラムの御案内」を送付します。

今年度中に76歳または81歳になる後期高齢者医療被保険者対象

歯科健診 健康長寿歯科健診コールセンター ☎ 0120-982-865

埼玉県後期高齢者医療広域連合では、今年度中に76歳または81歳になる後期高齢者医療被保険者を対象とした健康長寿歯科健診を実施します。

期間 令和8年7月1日～令和9年1月31日

対象 昭和25年4月2日～昭和26年4月1日生まれまたは昭和20年4月2日～昭和21年4月1日生まれの人で、後期高齢者医療被保険者の人。

詳細 対象者には、後期高齢者医療広域連合から6月下旬に案内が届きます。

miyoshi お知らせ news 女性のためのセルフケア講座 (三芳町がん総合事業)

☎ イムス三芳総合病院 地域医療連携室 ☎ 274-7015

イムス三芳総合病院、イムス富士見総合病院の医師による講座です。飲み物片手に、毎日活かせる知識を学びませんか？

- ▶ テーマ: ①妊娠前から整えよう！女性の一生に寄り添う健康のお話～プレコンセプションケアとは～ ②もしも乳がんと言われたら～慌てないための知識と心の準備～ ③三芳町からのご案内(検診スケジュールなど)

▶ 日時: 6/20(土) 14:00～15:30 (受付13:30～)

- ▶ 場所: 中央公民館 多目的ホール
- ▶ 料金: 無料
- ▶ 対象: どなたでも
- ▶ 申込み: 上記二次元コードからフォームへ必要事項を入力または上記に電話で申し込み。



miyoshi お知らせ news これからの三芳を町長と語り合うまちづくり懇話会開催

☎ 政策推進室 政策推進担当 ☎ 424

住民の皆さんと町長が、町の抱えているテーマについて気軽に話し合う場です。皆さんも一度、町長と意見交換してみませんか？

※事前申込みは不要。徒歩や自転車でご来場ください。

▶ 日程・場所

Table with columns: 日程, 時間, 行政区, 開催場所. It lists dates from 6/20 to 6/28 and various locations across the town.

■...上富 ■...北永井 ■...藤久保 ■...竹間沢 ■...みよし台

miyoshi お知らせ news 公共交通利用補助制度

☎ 政策推進室 政策推進担当 ☎ 424

70歳以上の人および妊婦を対象に、利用した公共交通機関について最大1万円を補助します。なお、本制度の利用には事前の登録が必要です。

- ▶ 対象者: 町内在住者で①70歳以上の人(利用登録時点) ②母子健康手帳を取得した妊婦

※三芳町福祉タクシー利用料金助成事業実施要綱、三芳町地域福祉バス利用料金助成事業実施要綱、三芳町在宅重度障害者(児)自動車燃料費補助事業実施要綱に基づく助成または補助を受けている人は対象外

- ▶ 補助内容: ①タクシーの領収書1枚につき500円 ②ライフバス回数券・MYOバス回数券の購入費用の半額(100円未満切り捨て) ※年度1回の請求で上限1万円を補助(毎年度)

- ▶ 利用登録: 【対象①】本人確認書類(マイナンバーカードなど)を持参のうえ、役場窓口(4階政策推進室窓口または各出張所窓口)において申請。【対象②】役場窓口(2階こども支援課窓口)において母子健康手帳を取得した際に申請。※後日申請の場合は母子健康手帳を持参のうえ、4階政策推進室窓口において申請。



miyoshi お知らせ news 高齢者運転免許証自主返納支援制度

☎ 政策推進室 政策推進担当 ☎ 424

運転免許証自主返納後に利用した下記の①～⑤について最大1万円を還付します。

- ▶ 対象者: ①令和2年4月1日以降に満70歳以上で有効期間内のすべての運転免許を自主返納した人 ②自主返納した際に三芳町に住所があり、現在も三芳町に住所がある人
- ▶ 還付対象: ①運転経歴証明書発行手数料 ②路線バスの回数券など ③交通系ICカードへの入金、購入費 ④電車の切符、乗車券 ⑤タクシーの利用料金
- ▶ 申込み: ①申請による運転免許の取消通知書 ②本人確認書類(マイナンバーカードなど) ③領収書(自主返納をした日にちに降に利用したもの) ④補助金の振込先口座の通帳(本人の口座)を持参して上記窓口で申請。

miyoshi イベント event アンサンブル凧 第30回記念演奏会

☎ コピスみよし ☎ 259-3211 アンサンブル凧事務局 斉藤 ☎ 090-7242-8284

■令和8年度三芳町芸術文化支援事業 モーツァルト/アイネ・クライネ・ナハトムジーク、中田喜直/夏の思い出、チャイコフスキー/弦楽セレナーデ、東西の天才作曲家による「音楽の花束」! 30回記念として、愛の歌を心からお届けします。大好評、指揮者によるレクチャー付きです。

▶ 日程: 7/5(日) 15:00開演(14:00開場) 17:00終演(予定)

- ▶ 場所: コピスみよし ホール
- ▶ 料金: 全席自由 【前売2,000円/当日2,500円】
- ▶ 定員: 497人
- ▶ 申込み: 上記窓口・電話・二次元コードで申し込み。



miyoshi イベント event 家族で楽しめる!コンサート 打楽器の博物館

☎ コピスみよし ☎ 259-3211

■令和8年度三芳町芸術文化支援事業

プロの打楽器奏者がお届けする0才から大人まで楽しめる打楽器コンサート。リズムはじけるコンサートを、身近に体感できます。

▶ 出演: タチエツト(野宮瑞希ほか)

▶ 日程: 8/1(土) ①11:00開演(10:30開場) ②13:00開演(12:30開場)

- ▶ 場所: コピスみよし ミニホール
- ▶ 料金: 前売券【小学生まで】500円【中学生以上】1,500円 ※当日券は各料金500円増し(前売券完売の場合は販売なし)
- ▶ 定員: ①②各50組(100人)
- ▶ 申込み: 上記窓口・二次元コードで申し込み。



miyoshi イベント event GIAHS認定 武蔵野の落ち葉堆肥農法 農業遺産農業塾

☎ 観光産業課 農業振興担当 ☎ 212

農業体験・講義・農業者との交流など、農業を身近に感じることができる農業塾を開催します。日本農業遺産、そしてGIAHS(世界農業遺産)に認定された武蔵野の落ち葉堆肥農法や、みよし野菜の魅力と一緒に体験してみませんか。

▶ 日程: 6/27(土) (予備日: 7/4(土)) 9:00～12:00(予定)

- ▶ 場所: 阿部農園(上富1094)
- ▶ 料金: 2,000円
- ▶ 対象: 小学生以上(中学生以下は保護者同伴)
- ▶ 定員: 20組(1組3人まで)
- ▶ 内容: 農業遺産についての講義・農場見学・農業機械説明・ジャガイモの収穫体験と試食。
- ※当日はトウモロコシの予約販売を行います。
- ▶ 申込み: 6/23(火)までに観光産業課へ電子申請・電話・窓口で申し込み。



miyoshi お知らせ news はかりの定期検査(集合検査)

☎ 観光産業課 商工観光担当 ☎ 215

取引・証明に使用する「はかり」には、2年に1回の定期検査が義務づけられています。

▶ 日程: 7/7(火) 10:00～12:00 / 13:00～15:00

- ▶ 場所: 役場第1駐車場
- ▶ 対象: ひょう量が250kg以下の機械式のはかり ※電気式はかり・ひょう量が250kgを超える機械式のはかりは、別途巡回検査を実施。
- ▶ 持ち物: ①検査を受けるはかり ②申請書(3枚複写) ③検査手数料(下記参照)
- ※利用可能なキャッシュレス決済手段: クレジットカード・デビットカード(VISA、Mastercard®、American Express、Diners Club、JCB)・nanaco・WAON・楽天Edy・交通系マネー(Suica、PASMO)・PayPay・au PAY・楽天ペイ・d払い
- ※会場では入金・チャージができません。
- ※現金による支払いを希望する場合、持参したはかりを確認し、手数料が決まった後、金融機関窓口での支払い後に検査となります。役場内の派出窓口では対応できません。
- ※検査を当日受けられない人は埼玉県計量検定所(☎048-652-2171)へ問い合わせ。



「安心安全の地域社会を」

地域防犯ニュース ひがしいるま

自治安心課自治協働・防犯担当☎268・269 東入間警察署 ☎269-0110



令和7年の犯罪発生状況

東入間警察署が令和7年の間に認知した犯罪の件数は2,025件で、前年から275件増加しています。中でも地域住民の身近な犯罪である侵入窃盗、車上ねらいが特に増加している状況です。特殊詐欺については認知件数121件で、前年と比べ、増加傾向へ。特殊詐欺被害の特徴として「オレオレ詐欺が約4割」「65歳以上の被害が約7割」「女性被害が約6割」となっています。現在、警察は総力を挙げて市民の体感治安の向上のため邁進しています。引き続き、警察活動へのご理解・ご協力をお願いします。

▼ 令和7年 東入間警察署管内犯罪認知件数

市町名等	犯罪件数	前年比
三芳町	240件	+ 51件
富士見市	945件	+ 151件
ふじみ野市	831件	+ 73件
管内合計件数	2,025件	+ 275件

特殊詐欺被害防止対策

管内で認知している特殊詐欺被害の特徴として、町役場や市役所を騙り、累積保険料の還付金があるとATMに誘引し振り込ませる還付金詐欺や、警察官を騙り、逮捕回避としてネットバンキングでお金を送金させる手口が多く発生しています。

特殊詐欺に遭わないために

- 在宅中も留守番電話にセットする
- 防犯機能付き電話を利用する
犯人の話し方は巧妙で、電話に出ると誰でも騙される可能性があります。まずは、犯人からの電話に出ないための対策をしましょう。
- 普段から家族間で連絡をとりあう
万が一、電話に出てしまった場合に備え、始めに合言葉を持ってから話をしましょう。
- 国際電話番号による特殊詐欺が急増中
「+1」や「+44」などから始まる電話番号からの電話には「出ない、かけ直さない」ようにしましょう。海外との通話が不要な人は「国際電話不取扱センター(0120-210-364)」で、発信・着信を無償で休止できます(固定電話に限る)。

自転車の防犯対策

令和7年中、県内では自転車盗が13,586件発生し、前年と比べ634件減少。東入間警察署管内でも515件発生しており、前年と比べ31件増加しています。被害は自宅や駅付近の駐輪場等で多く発生し約70%が無施錠時の盗難です。

- 自宅でも短時間の駐輪でも確実に鍵をかける
- ツーロックをする(ワイヤーロックで二重に施錠)

▼ 令和7年 特殊詐欺被害発生状況

市町名等	特殊詐欺被害件数	被害額
三芳町	16件	約2,402万円
富士見市	52件	約1億4,628万円
ふじみ野市	51件	約1億2,011万円
管内合計件数	121件	約2億9,112万円

詐欺電話をアプリでブロック!

警察庁では、携帯電話にかかってきた詐欺電話を事前にブロックするアプリを推奨しています。特殊詐欺被害を防止するためには、まずは犯人からの電話に出ないことが重要です。固定電話の対策のみならず、携帯電話でも対策しましょう。料金は無料です。(別途通信料は使用者負担です。)家族みんなでダウンロードし、特殊詐欺の被害を未然に防ぎましょう。詳しくは警察庁のHPをご覧ください。



▲詳細はコチラから

①一般会計の歳入・歳出

※繰越明許費を含みます

費目	歳入		収入率	費目	歳出		執行率
	予算額	収入額			予算額	執行額	
町税	79億6,496万円	85億3,218万円	107.1%	議会費	1億5,389万円	1億5,052万円	97.8%
地方譲与税 地方特例交付金等	14億5,246万円	16億8,274万円	115.9%	総務費	71億6,265万円	24億5,383万円	34.3%
地方交付税	2,700万円	3,414万円	126.4%	民生費	58億7,917万円	54億1,291万円	92.1%
分担金及び負担金	8,681万円	8,081万円	93.1%	衛生費	9億5,786万円	7億7,280万円	80.7%
国・県支出金	41億7,350万円	34億1,856万円	81.9%	土木費	13億8,642万円	10億824万円	72.7%
繰入金	17億5,140万円	17億4,831万円	99.8%	消防費	7億2,246万円	7億2,246万円	100.0%
繰越金	11億3,427万円	11億3,427万円	100.0%	教育費	20億1,751万円	18億2,266万円	90.3%
町債	35億6,150万円	3億5,780万円	10.0%	公債費	12億8,150万円	12億8,150万円	100.0%
その他	5億3,925万円	3億3,951万円	63.0%	その他	11億2,967万円	11億779万円	98.1%
合計	206億9,113万円	173億2,831万円	83.7%	合計	206億9,113万円	147億3,271万円	71.2%

※金額については、四捨五入のため合計欄と一致しない場合があります。

②町債(借入金)

■町債は、学校や公園、道路などの公共施設建設や用地買収のための資金を、国や銀行などから借り入れるものです。

	町債(借入金)		
	下半期償還額	下半期借入額	借入残高
総務関係	5,336万円	1億7,070万円	11億2,325万円
民生関係	2,825万円	0円	2億8,783万円
衛生関係	1億3,544万円	0円	16億6,438万円
土木関係	2億2,913万円	1億8,170万円	43億6,388万円
消防関係	38万円	0円	238万円
教育関係	1億7,565万円	540万円	15億5,653万円
その他	9,823万円	0円	5億8,299万円
合計	7億2,045万円	3億5,780万円	95億8,125万円

※金額については、四捨五入のため合計欄と一致しない場合があります。

④特別会計

問①・②住民課保険年金担当☎153~158
③健康増進課介護保険担当☎184~187

■特別会計は、特別の目的や利便のために一般会計と区分して経理される会計で、それぞれ独自の予算を組んでいます。

区分	予算額	収入済額	収入率	執行額	執行率	差引
①国民健康保険	35億8,343万円	33億2,701万円	92.84%	32億8,316万円	91.62%	4,385万円
②後期高齢者医療	7億3,820万円	7億2,586万円	98.33%	7億2,035万円	97.58%	551万円
③介護保険	34億7,876万円	31億8,464万円	91.55%	29億985万円	83.65%	2億7,479万円

※金額については、四捨五入のため合計欄と一致しない場合があります。

⑤企業会計

問上下水道課水道業務担当☎248
下水道業務担当☎248

■企業会計は、企業としての経済性を発揮しながら運営していく会計で「独立採算制」を原則としている事業です。町では水道事業と下水道事業がこれにあたります。

区分	収益的収支(営業部門)		資本的収支(建設部門)	
	水道事業	下水道事業	水道事業	下水道事業
収入	8億1,274万円	8億1,928万円	1億3,765万円	4,680万円
支出	8億3,242万円	7億5,057万円	4億4,469万円	1億9,249万円
差引	△1,968万円	6,871万円	△3億704万円	△1億4,569万円

- 資本的収支での不足分は、損益勘定留保資金等で補てんされます。
- 企業債現在高 水道事業21億8,641万円、下水道事業10億7,549万円

令和7年度下半期 三芳町 財政状況

問 財政デジタル推進課財政担当 ☎414・415

町では、納付された町税などがどのように使われているのかをお知らせするため、年に2回、財政状況を公表しています。今回は令和7年度下半期(10月から3月※上半期4月から9月分を含む)の状況をお知らせします。(令和8年3月31日現在)



③町の資産・貯金(基金)

町の資産・貯金(基金)	
土地	34万6,662.88㎡
建物	8万8,818.91㎡
出資による権利など	4,302万円
有価証券	179万円
基金	43億3,862万円

詳しいデータは町のホームページで公開中です。



町HPへアクセス

広報紙での数値は、千円の位を四捨五入しています。

ファミサポ お預け体験会



子どもの預かりなどを有償ボランティアが行う、ファミリー・サポート・センターの体験会です。ボランティア会員と顔合わせし、1～2時間のお預け体験をしてみませんか。

- ▶日時：6/19(金)・24(水)9:10～11:40
- ▶場所：藤久保公民館 保育室
- ▶対象：生後6カ月～未就学児とその保護者
- ▶定員：先着3組
- ▶料金：1時間700円/2時間1,400円
- ▶申込み：開催日の1週間前までに母子手帳アプリ 母子モ（上記コードからダウンロード）・下記電話・メールで申し込み。

☎ 三芳町ファミリー・サポート・センター
☎ 258-0075 ✉ famisupo@town.saitama-miyoshi.lg.jp

町税などの納期

6月30日火の納期限は次のとおりです。納期限内に納付してください。

- 町県民税（第1期）
※口座振替の申請はページー口座振替受付サービスをご利用ください。
- ☎ 税務課管理担当 ☎ 126・127

子ども大学みよし 入学生募集

大学教授や様々な分野で活躍する専門家が分かりやすく教えてくれて、体験しながら学ぶ、子どものための「子ども大学みよし」を開校します。

- ▶日時：7/25(土)・8/29(土)・11/14(土)・12/5(土)
- ▶参加費：1,000円（全4回分）
- ▶対象：町内在住小学生（4～6年生）
- ▶定員：36人（定員を超えた場合は抽選）
- ▶申込み：6/30(火)までに上記二次元コードまたは申請書（各公民館、学校で配布）に記入して中央・藤久保・竹間沢公民館窓口へ提出。

☎ 中央公民館 ☎ 258-0050



第三保育所 会計年度任用職員の募集

第三保育所では、①保育士②保育補助③看護師の会計年度任用職員を募集しています。

- ▶勤務場所：第三保育所
- ▶業務内容：①保育業務全般②夕方の保育業務③園児の健康管理など
- ▶募集人数：①～③各1人
- ▶報酬：①月給238,600円②時給1,380円(1日4時間)③時給1,681円(週3日、1日7時間勤務※出勤日については応相談) ※①～③社会保険加入：要相談
- ☎ 第三保育所 ☎ 258-9961

マイナンバーカード 臨時窓口

- ▶日程：6/28(日)8:30～11:30
- ▶受付内容：①カード申請サポート②カード受け取り③電子証明書の更新④暗証番号の再設定
- ▶申込み：②・③を希望する人は下記二次元コードか電話で申し込み。



☎ 住民課住民担当 ☎ 148



未就学児からの心と体 を守る関わり方講座

「あかちゃんはどうやってできるの?」というような、子どもからの答えにくい質問への返し方から性トラブルまで、助産師歴18年の講師がお伝えします。

- ▶日時：6/25(木)10:00～11:00
- ▶場所：藤久保公民館 学習室
- ▶対象：町内在住の人
- ▶定員：15人
- ▶申込み：開催日の3日前までに母子手帳アプリ 母子モ（上記コードからダウンロード）・下記電話・メールで申し込み。

☎ 三芳町ファミリー・サポート・センター
☎ 258-0075 ✉ famisupo@town.saitama-miyoshi.lg.jp

マイナンバーカード 個人宅へ出張申請

自宅へ職員が伺い、顔写真撮影とマイナンバーカードの申請を行います。

- ▶日時：6/10(水)・6/23(火) 各日9:30/10:30/14:30/15:30
- ▶対象：①～⑦次の条件を満たす人
①三芳町に住民登録がある人②75歳以上の人もしくは障がいがある人、要介護認定を受けた人等で外出が困難な人③申請後、2カ月以内に三芳町から転出する予定のない人④郵便局で転送の手続きをしていない人⑤暗証番号の入力を町職員が代行しても差し支えない人⑥町職員が写真撮影を行うことに了承する人⑦町職員がオンライン申請を行うことに了承できる人

- ▶必要な物：①本人確認書類【1点で可】官公署発行の顔写真付きの書類（運転免許証・パスポートなど）【2点必要】顔写真がない書類（資格確認書・診察券（漢字氏名、生年月日記載のもの）・年金手帳・学生証など）②通知カード（持っている人のみ）
- ▶申込み：下記窓口か電話で申し込み。

☎ 住民課住民担当 ☎ 142～146



J-ALERTでの情報伝達 試験・緊急地震速報訓練

地震や武力攻撃などの発生時に備え、緊急地震速報訓練・情報伝達試験を実施します。

※事前に三芳町地域コミュニティメール、X(旧Twitter)、町HPでも周知します。

情報伝達試験

- ▶日時：6/3(水)11:00ごろ ※予備日7/1(水)
- ▶内容：町の防災行政無線から、一斉に次の放送がされます。
①(上り4音チャイム)
②「これはJアラートのテストです。」×3回
③「こちらは防災みよしです。」
④(下り4音チャイム)

緊急地震速報訓練

- ▶日時：6/17(水)10:00ごろ
- ▶内容：町の防災行政無線から、一斉に次の放送がされます。
①(上り4音チャイム)
②「こちらは防災みよしです。ただ今から訓練放送を行います。」
③「緊急地震速報。大地震です。大地震です。これは訓練放送です。」×3回
④「これで訓練放送を終わります。」
⑤(下り4音チャイム)

☎ 自治安心課 防災・交通安全担当 ☎ 265～267

町の旬をお届け!

三芳町観光サイト

お知らせ

「募集」「イベント」「お知らせ」など暮らしに役立つ情報をお届けします。
三芳町役場 ☎ 049(258)0019 (代表)
【各課FAX】「お知らせ」最終ページに記載
〒354-8555 三芳町大字藤久保1100-1
特に記載のないものは無料・申込み不要

男女共同参画週間

男女共同参画社会基本法が制定された平成11年6月23日にちなみ、毎年6月23～29日を「男女共同参画週間」としています。男女共同参画社会とは男性と女性が互いに人権を尊重しつつ責任も分かち合い、性別にかかわらず、その個性と能力を十分に発揮することができる社会のことです。

▼テーマ

あなたらしさが、社会のチカラ

▼男女共同参画パネル展

- ▶テーマ：統計に見る女性の「仕事」と「生活」のいま
- ▶日時：6/23(水)～29(月)
- ▶場所：中央公民館
- ☎ 総務課人権・庶務担当 ☎ 404

三芳町公式 SNS でも 情報発信中!

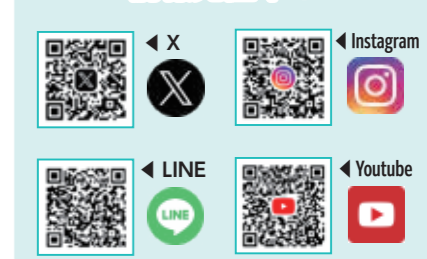

日本礼送
ご遺体安置所・預骨・ペットも可
最期の刻まで心をこめてお預かりします
〒354-0045 埼玉県入間郡三芳町上富1165-3
フリー 0120-819-690

『庭木1本から剪定いたします』
あきら造園
『剪定、伐採、草取り、庭木消毒、植栽、お庭づくりなどお庭・ガーデニングの事なら、お気軽にご相談ください』
樹木医・1級造園技能士・1級造園施工管理技士
代表 伊東 晃 富士見市針ヶ谷2-11-2
☎ 0120-028-350

エクステリア・庭木管理
株式会社 大門造園
☎ 259-1200
三芳町上富1764-6
弊社作品が信州花フェスタ2019で金賞を受賞しました

入間東部広域斎場 葬儀取扱店
しののめの里は、埼玉武州葬祭で。
家族葬は搬送料金を含めて、12万円からになります。(税込13万2千円)
※火葬料・安置料は別途
ご対応は、24時間365日
☎ 0120-64-24-49

料亭 角家
御結納、祝賀会、同窓会、ご法事、忘・新年会など各種ご宴会にご利用戴けます。
■営業時間 11:00～21:00 ■マイクロバス送迎
■定休日 月曜日 ■駐車場完備
三芳町上富1167 TEL 049-258-3688

木造家屋の解体専門
志田解体工業株式会社
解体専門だからできる安さと安心
見積無料
〒354-0044 埼玉県入間郡三芳町北水井786-13
shidakaitai@tbz1-com.ne.jp
TEL FAX 049-258-8295
担当:志田 090-4390-9691

上福岡駅 東口 徒歩1分
民事・離婚・相続・医療過誤・交通事故 (相談料 30分3,000円税込)
借金整理・破産・個人再生 (相談料 無料)
秋山誠法律事務所
埼玉弁護士会所属 弁護士 秋山 誠
○弁護士20年以上の実績
○弁護士費用の分割のご相談にも応じます
相談予約 TEL.049-267-8444
ふじみ野市上福岡1-6-38 花蔵ビル3階
https://www.makoto-lawyer.jp

業務用から家庭用まで
エアコンのことなら何でも……
有限会社 三芳エアコンサービス
〒354-0045
埼玉県入間郡三芳町上富1552
TEL (049) 258-0470(代)
FAX (049) 258-9828

**みよしアフタヌーン
コンサート vol.25**

ピアノとフルートとパーカッションで音の楽しさと心の癒しと元気をもらいませんか？三芳町ふるさと大使の小松悦子さんが所属する「PIAFUL TRIO」さんによる「Sambou sambou」、「Um a zero」、「Ajisai～紫陽花」他3曲を披露します。

▶日時：6/13(土) 13:00～14:00
▶場所：藤久保公民館 多目的ホール
☎文化・スポーツ推進課☎434



**みよしアフタヌーン
コンサート vol.26**

情景の見える音楽を癒しのマンドリンとピアノで感じてみませんか。マンドリン坂野慎哉氏、ピアノ伊賀並公佳氏による「涙そうそう」、「Ave Maria」、「アスランのセレナーデ」他数曲を披露します。

▶日時：6/27(土) 13:00～14:00
▶場所：藤久保公民館 多目的ホール
☎文化・スポーツ推進課☎434



**ロビーコンサート
ウクレレ**

小さなお子さん大歓迎！！大人も子どももレッツエンジョイ！！一緒に歌ったり、踊ったり家族みなさんと遊びにきてくださいね！

▶日時：6/14(日) 11:00開演(開場10:45)
▶場所：コピスみよしリフレッシュコーナー
▶対象：どなたでも ▶定員：80人
☎コピスみよし☎259-3211



りか:ウクレレ・歌 秋葉正樹:パーカッション

**藤久保公民館閉館イベント
出演者募集**

昭和58年に建設され長い間、多くの皆さんに利用されてきた藤久保公民館が令和8年6月30日をもって閉館となります。最終日にあたる6月30日に藤久保公民館の閉館イベント実施にあたり、町内で活動する団体やサークルなどの出演者を募集します。(1団体約10分)

▶日時：6/30(火) 13:00～
▶場所：藤久保公民館 多目的ホール
▶対象：ホールでの舞台発表が可能な町内で活動する団体やサークル
▶定員：10団体(応募多数の場合抽選)
▶申込み：6/16(火)までに下記へ電話で申し込み。
☎未来創造課地域交流担当☎258-0690

**二十歳の集い
実行委員募集**

令和9年1月11日(月・祝)開催の「二十歳の集い」の企画、運営や式典の司会などを担当しませんか。一生の思い出をつくりましょう。

▶日程：8月から5回程度、実行委員会を開催
※初回は8/6(木)19時～を予定
▶対象：平成18年4月2日から平成19年4月1日生まれの人
▶定員：10人程度
▶申込み：6/30(火)までに、応募用紙(町HPや下記窓口で入手)に記入し、郵送・メールで下記へ提出。
☎文化・スポーツ推進課☎432～434



**ダメ。ゼッタイ。
薬物乱用防止普及運動期間**

6/20(土)～7/19(日)は「ダメ。ゼッタイ。」普及運動実施期間です。薬物乱用は自分の体や心をむしばむだけでなく、周りの人々にも大きな影響を与えます。正しい知識を身につけ、自分自身を守りましょう。薬物に関する相談も受け付けています。

☎朝霞保健所☎048-461-0468

**フレイルチェック
測定会**

東京大学が開発したフレイル予防への気づきを促すチェックです。自分の筋肉量や身体の状態を確認してみませんか？

▶日時：6/17(水) 14:00～16:00
▶場所：藤久保第1区第2集会所
▶対象：町内在住の65歳以上の人
▶定員：20人(測定会初参加の人が前回から6ヶ月以上経過した人優先)
▶申込み：6/15(月)までに上記二次元コードか下記へ電話・FAXで①講座名②氏名③生年月日④住所⑤電話番号⑥過去測定会参加の有無を伝えて申し込み。※駐車場に限りがあります。

☎健康増進課健康推進担当☎188～191 FAX274-1051

**みんなで楽しく！
フレ活教室**

フレイル予防のための運動、栄養の秘訣を楽しく学べます。講話だけでなく、身体を動かすアクティビティもあります。一緒にフレイル予防を始めませんか？

▶日時：6/25(木) 14:00～15:30
※動きやすい服装でお越しください。
▶場所：藤久保3区第2集会所
▶対象：町内在住の65歳以上の人
▶定員：20人(先着順)
▶持ち物：筆記用具・飲み物
▶申込み：6/23(火)までに上記二次元コードか下記へ電話・FAXで①講座名②氏名③生年月日④住所⑤電話番号を伝えて申し込み。※駐車場に限りがあります。
☎健康増進課健康推進担当☎188～191 FAX274-1051

優良運転者表彰

東入間交通安全協会では東入間警察署の協力を得て、令和8年6月1日現在で優良運転者(過去5・10・15・20・25・30・35・40・45・50・55年間無事故・無違反の該当者)に、東入間交通安全協会会員の表彰を行います。申請書、無事故・無違反証明申請用紙は協会事務局に用意してあります。

▶申請期間：6/1(月)～8/31(月)
※表彰式は行いません。後日、表彰状と記念品が贈られます。
☎東入間交通安全協会事務局(東入間警察署内)☎264-0991

**代謝アップエクササイズ
&適塩クッキング**

初心者でも始めやすい運動の体験や調理実習を通して、健康的な生活について学べる3日間1コースの教室です。

日程	場所
6/26(金)・7/3(金) 10:00～11:30	総合体育館 3階研修室
7/10(金) 10:00～12:30	中央公民館 キッチンスタジオ (調理実習)

▶対象：20歳以上の町在住者
▶料金：調理実習材料費500円 ※調理実習時に徴収
▶定員：20人(通知者優先)
▶申込み：下記へ電話・FAX・電子申請で①教室名②氏名③生年月日④住所⑤電話番号⑥運動習慣の有無を伝えて申し込み。
☎健康増進課健康推進担当☎188～191 FAX274-1051

**第33回みよしまつり
花火等協賛金・募金**

今年度は9/26(土)にみよしまつり開催決定。
▶協賛：1口10,000円とし10口まで
▶特典：【7/6(月)までの協賛】10口でチラシなどへの掲載
【随時】町ホームページへの掲載
・当日の招待と会場内掲示板への掲載
・後日発行の記録集への掲載
▶協賛方法：公民館にある振込依頼書で送金。または、ご連絡で担当者が集金します。
▶募金：町内協力店舗窓口、町内各公共施設、三芳町商工会窓口で募金箱を設置。
☎自治安心課自治協働防犯担当☎268-269

親子で調理実習

好き嫌いをなくそう！栄養士指導のもと親子で楽しく料理をしましょう。

▶日時：6/20(土) 10:00～13:00
▶場所：中央公民館キッチンスタジオ
▶料金：親子2人で1,000円(1人追加ごとに300円)
▶対象：親子 ▶定員：16人
▶持ち物：エプロン・三角巾・ハンドタオル・飲み物
▶申込み：6/30(火)までに下記へ電話で申し込み。※定員を超えた場合は抽選。結果は7/1(水)に連絡。

☎イムス三芳総合病院地域医療連携室☎274-7015

両親学級

①妊娠中の栄養・体重管理について②母乳栄養・ミルクについて③赤ちゃんとの1日について④産後の育児・家事分担について⑤沐浴体験・妊婦体験・調乳体験を予定しています。

▶日時：6/23(火) 10:00～11:45
▶場所：保健センター2階調理室
▶対象：町内在住の安定期の妊婦とその家族
▶料金：無料
▶定員：8組
▶申込み：開催日の2日前までに母子手帳アプリ 母子モ(上記コードからダウンロード)で申し込み。
☎こども支援課母子保健担当☎270～272

**フットサル教室
参加者募集**

フットサル経験がないお子さんや運動経験が少ないお子さんでも気軽に参加できる教室です。

▶日時：毎週水曜日【U-9】17:00～18:10【U-12】18:20～19:30
▶場所：総合体育館1階アリーナ
▶料金：月4,400円※開催日数により変動(無料体験あり)
▶対象：【U-9】幼稚園～9歳以下【U-12】12歳以下
▶定員：男女40人程度
▶申込み：総合体育館の1階受付にて申し込み。

☎総合体育館☎258-0311

**卓球教室
参加者募集**



卓球教室を開催します。お仲間をお誘いのうえ、ふるってご参加ください。

▶日時：7/11・7/18
両日土曜日 9:00～12:00
※卓球のできる服装でお越しください。
▶場所：総合体育館
▶料金：500円(保険代含む)
▶対象：小学3年生以上
▶持ち物：体育館シューズ
▶申込み：6/25(木)までに総合体育館(☎258-0311)または下記へ電話・FAXで申し込み。
☎三芳町卓球連盟事務局(有)ワールド・鈴木☎258-2064 FAX259-2741

補聴器は認定補聴器専門店へ
関東補聴器センター志木新座店
ご来店予約等お気軽にお電話下さい
TEL **048-475-3684**
新座市東北2-28-3(志木駅南口徒歩5分 新座志木中央総合病院前)
営業時間 9:30～17:00 木曜日は12時まで 日曜・祝日定休
※購入前に試聴貸出できます。 ※駐車場あり

庭木1本から承ります!
お客様へのお約束
庭木1本より明瞭料金
トイレはお借りません
土日でもOKです
お茶はご遠慮します
広報みよしきこ家の方へ
生垣の剪定 長さ1m 高さ2m
通常2,200円を(税込)
1,100円
9:00～17:00
ガーデンエクステル
0120-41-2891
所沢支店 所沢市くすのき台1-10-7

シュークリームにこだわり続けて100年
ヨネサワ製菓株式会社
工場横の直売店ではお買い得なシュークリームや
こだわりのオリジナルスイーツをご用意しております♪
〒354-0043 埼玉県入間郡三芳町竹間3349-1
TEL: 049-258-4491
HP: http://www.yonesawa-seika.co.jp
直売店営業時間: 10:00～18:00 不定休

もしかして認知症?と思ったら...
ものわすれ外来
ふけびょういん 検索
049-264-8811
完全予約制 ふじみ野市亀久保2197
富家病院
FUKE

6月の土曜開庁は6日 ▶ 7月の土曜開庁は4日



6月の土曜開庁は6日です。役場（本庁）の住民・福祉・税務などの一部窓口と各出張所を開庁しています。ぜひご活用ください。本庁、出張所ともに8:30から12:00まで開庁しています。

☎ 住民課住民担当 ☎ 142～146



役場 FAX 番号一覧

住民課	274-1101
税務課	274-1050
福祉課・健康増進課	274-1051
道路交通課・都市計画課	274-1052
自治安心課・子ども支援課	274-1009
観光産業課・環境課	274-1013
秘書広報室	274-1054
文化スポーツ推進課・政策推進課・施設マネジメント課・財政デジタル推進課・総務課	274-1055
教育委員会	274-1056

無料相談

三芳町役場 ☎ 049(258)0019 (代表) 〒354-8555 三芳町大字藤久保 1100-1

相談種類	曜日(祝日除)	時間	相談場所	連絡先
住民相談(弁護士等が相談を受けず)	第1・3木曜	13:15～16:30	役場1階住民相談室(要予約)	総務課(☎404・405)
女性相談	第2・4金曜	11:00～15:20	役場1階住民相談室(要予約)	総務課(☎404・405)
司法書士相談	第3火曜	10:00～12:00	役場1階住民相談室(要予約)	総務課(☎404・405)
行政書士相談	奇数月第4水曜	10:00～14:00	役場内(場所は当日掲示・要予約)	総務課(☎404・405)
行政相談(国の行政等への意見等)	偶数月第3木曜	13:15～16:30	役場1階住民相談室(受付:ロビー)	総務課(☎404・405)
外国人生活相談	①毎週月曜 ②毎週木曜	①10:00～13:00 ②13:00～16:00	ふじみの国際交流センター(☎相談は269-6450)	総務課(☎404・405)
内職相談	毎週水曜	10:00～16:00	役場2階内職相談室	内職相談室(☎292)
消費生活相談	①毎週月・火・木・金曜 ②毎週水曜	10:00～16:00	①役場2階消費生活センター ②観光産業課	①消費生活センター(☎292) ②観光産業課(☎215)
子育て相談	毎週月～金曜	随時受付	各保育所・子育て支援センター	第3保育所☎258-9961 子育て支援センター☎258-5106
児童家庭相談	毎週月～金曜	9:00～17:00	役場2階子ども支援課	子ども支援課(☎243・244)
外来言語相談	毎週月～金曜	8:30～17:15	みどり学園	みどり学園☎258-9963
発育・発達外来相談	毎週月～金曜	8:30～17:15	みどり学園	みどり学園☎258-9963
教育相談	毎週月～金曜	9:30～16:30	総合体育館4階教育相談室 電話相談は☎274-1023	教育センター(☎502)
大人の健康相談	第3水曜	9:00～15:30	役場1階相談室(要予約)	健康増進課健康推進担当(☎188～191)
こころの健康相談	第2火曜	14:00～15:30	地域生活支援センター(要予約)	福祉課福祉支援担当(☎172～175)
高齢者相談(介護・認知症相談)	月～土曜 ※土曜は予約制	8:30～17:15	①みずほ苑みよし ②埼玉セントラル	①☎293-7341 ②☎274-2080
高齢者リハビリ相談	月1回(要問合せ)	9:30～11:20	保健センター(要予約)	健康増進課(☎188～191)
認知症ケア相談	毎週月～金曜	9:00～16:00	認知症サポートセンター(要予約)	☎259-2525
福祉・生活相談 生活困窮の相談	毎週月～金曜	8:30～17:15	社会福祉協議会	社会福祉協議会☎258-0122
不動産相談	第2水曜	13:00～16:00	役場1階相談室(要予約)	都市計画課(☎236)

広報みよしには、音声読み上げソフト用の「声の広報」と「点字広報」があります。希望する人は秘書広報室☎313・314まで。※声の広報は町ホームページで聞くことができます。



ホームページ
有料バナー広告募集

☎ 秘書広報室広報担当☎313・314

▼申込みフォーム



▼町HP



- ▶ **掲載料**：①トップページ15,000円/月 ②その他のページ8,000円/月
※①のみ全ページ左下に表示のフローティングバナーにもランダムで掲載されます(右画像参照)。
- ▶ **掲載期間**：1か月を単位とし、複数月にわたる掲載も可。
- ▶ **規格**：大きさ 縦100×横320ピクセル(以前は縦40×横155ピクセル)
- ▶ **申込み**：申込みフォーム(上記コード)か申込書(上記窓口、町HPで入手)に広告の版下原稿を添えて窓口・メールで申し込み。

▶ **掲載の決定**：申込書の提出後、内容を審査して広告掲載の可否を決定します。



パソコンでの表示イメージ

スクロールしても追従して動く!

資格の更新と
納入通知書の発送

▼国民健康保険

▶【7月上旬】国民健康保険税納入通知書を世帯主宛に発送します。

▶【7月下旬】①**資格確認書**：マイナ保険証をお持ちでない人には世帯主宛に特定記録にて発送。有効期限切れの資格確認書は裁断して処分するか役場に返却してください。

②**資格情報のお知らせ**：マイナ保険証をお持ちの人には世帯主宛に普通郵便で発送。

※同一世帯にマイナ保険証を持っている人、持っていない人がいる場合、世帯主宛に資格確認書と資格情報のお知らせの2通が届きます。※すでに資格情報のお知らせが交付されている69歳以下の人には資格情報のお知らせの発送はありません。

③**限度額適用認定証**および**限度額適用・標準負担額減額認定証**：マイナ保険証をお持ちでない70歳以上かつ前年度発行された人に発送。

※マイナ保険証で受診すると限度額適用認定証の提示が不要となるので、マイナ保険証をお持ちの人への発送はありません。

▼後期高齢者医療制度

▶【7月上旬】保険料の**納付額決定通知書**を発送します。

▶【7月中旬】①**資格確認書**：マイナ保険証をお持ちでない人・85歳以上の人に特定記録にて発送。

②**資格情報のお知らせ**：75～84歳の人でマイナ保険証をお持ちの人に普通郵便で発送。有効期限切れの資格確認書は裁断して処分するか役場に返却してください。マイナ保険証をお持ちの75～84歳の人で資格確認書の交付を希望される場合は、申請により資格確認書を交付します。

※年齢：令和8年8月1日基準。
※後期高齢者医療制度では、被保険者証の発行廃止に伴い、限度額適用認定証および限度額適用・標準負担額減額認定証の発行も廃止となりました。
※マイナ保険証をお持ちでない人、85歳以上の人で限度額適用認定証などが発行されていた人には、限度区分が記載された資格確認書を発送します。
※マイナ保険証で受診すると限度額適用認定証の提示は不要となります。
☎ 住民課保険年金担当☎153～158

ワークショップ
つまみ細工の髪飾り

「つまみ細工」は、江戸時代から伝わる日本の伝統的な手芸・工芸技法。正方形に切った布を折りたたみ、花や鳥などの形を作り上げます。今回は、浴衣に合うような髪飾りを制作します。

▶ **日時**：8/2(日)・29(土)
両日同内容 10:00～12:00
▶ **場所**：コピスみよし 2F 会議室
▶ **料金**：1,000円(材料費・税込)
▶ **対象**：一般(中学生以上)
▶ **定員**：各回10人ずつ

▶ **申込み**：下記に電話で予約後、1週間以内に支払い。

【予約開始日】

6/7(日) 10:00～

☎ コピスみよし☎259-3211



令和8年度
三芳町こころの健康講座

「こころ整う食事のハナシ」全4回の講座です。食事には体だけでなく、こころにも良いことがたくさんあります。日々の食事でこころの健康もすすめましょう。

日程	内容
第1回 6/19(金)	意外と知らない!こころと栄養のつながり
第2回 9/18(金)	腸活ってこころの健康にも良いの?
第3回 12/18(金)	噛むチカラが与えるこころと脳への影響
第4回 R9.3/19(金)	食事で見直す睡眠のコツ

▶ **時間**：各10:00～11:30
▶ **場所**：藤久保公民館 多目的ホール
▶ **定員**：20人
▶ **申込み**：上記二次元コードか下記へ電話で申し込み。

☎ 福祉課福祉支援担当☎173

認知症カフェ
(三芳グループホームそよ風)

認知症当事者・家族・介護者・地域の人など誰でも気軽に参加できる認知症カフェが再開されます。健康相談や介護の相談、入居者の人も含んだの茶話会を行います。

▶ **日時**：6/20(土) 13:00～16:00
▶ **場所**：三芳グループホームそよ風(上富1553-3)
▶ **対象**：どなたでも

☎ 三芳グループホームそよ風

☎257-0121

緑内障検診



緑内障の正確な診断は、視力や眼圧検査だけでは難しいため、眼底検査等専門的な検査を受ける必要があります。緑内障や成人に多い眼の病気を早期発見するためにご活用ください。

▶ **検診内容**：問診・矯正視力検査・細隙灯顕微鏡検査・隅角検査・眼圧検査・精密眼底検査・視野検査・OCT検査等専門的検査

▶ **日程**：6/1(月)～11/30(月)

▶ **料金**：1,000円(生活保護受給者は無料)

▶ **場所**：三芳町・富士見市・ふじみ野市の実施医療機関

▶ **対象**：下記年齢の人

①46歳(S55.4/2～S56.4/1生まれ)
②56歳(S45.4/2～S46.4/1生まれ)

※対象者宛に5月下旬にハガキ(受診券)送付。

▶ **申込み**：上記二次元コードの実施医療機関に直接申し込み。(要予約)

☎ 健康増進課健康推進担当☎188～191

障害者就職面接会
求人募集のお願い



ハローワーク所沢(所沢公共職業安定所)では、多くの障がい者の方々に働く場を提供し、職業を通しての自立を図るために「就職面接会」を開催します。ぜひこの機会に求人募集と面接会にご参加ください。

※詳細は上記二次元コードからご確認ください。(6/26(金)から情報公開)

▶ **日時**：10/15(木) 13:00～16:00

▶ **場所**：所沢市民文化センターミュージアム 展示室(所沢市並木1-9-1)

▶ **申込み**：6/26(金)～7/10(金)に下記へ問い合わせ。

☎ ハローワーク所沢 専門援助部門 ☎04-2992-8609 FAX04-2992-2445

家族のための認知症カフェ
(埼玉セントラル病院)

誰でも気軽に参加できる認知症カフェを開催します。今回は管理栄養士による『口から始まる栄養』をテーマにミニ講座を行います。

▶ **日時**：6/19(金) 13:30～15:00

▶ **場所**：埼玉セントラル病院 大会議室

▶ **対象**：どなたでも

▶ **定員**：30人(要予約)

▶ **申込み**：下記窓口・電話・FAXで名前・連絡先を伝えて申し込み。

☎ 地域包括支援センター埼玉セントラル ☎274-2080 FAX274-2081

個別がん・肝炎ウイルス検診

検診名	内容	対象	料金
胃がん(内視鏡)検診	問診・胃内視鏡検査	50歳以上で奇数月生まれか、前年度未受診の偶数月生まれの人	50~64歳 3,000円 65歳以上 1,500円
肺がん・結核・胸部疾患検診	胸部レントゲン	40歳以上の人	胸部レントゲン 500円
大腸がん検診	便潜血検査 2日法		500円
子宮頸がん検診	視診・内診・子宮頸部の細胞診検査	20歳以上で奇数月生まれか、前年度未受診の偶数月生まれまたは、無料クーポン対象者の女性	1,000円
乳がん検診(個別)	マンモグラフィ検査	無料クーポン対象者	無料
胃がんリスク検診(ABCD検診)	血液検査(ペプシノゲン・ピロリ菌抗体検査)	今年度41歳になる人 (S60年4月2日~S61年4月1日生まれの人)	500円
肝炎ウイルス検診	血液検査	今年度40歳になる人または、41歳以上で一度も受診していない人	無料

日程 6/1(月)~11/30(月)

▶場所:三芳町・富士見市・ふじみ野市の実施医療機関(町ホームページに掲載)

▶申込み:実施期間内に直接実施医療機関へ検診希望を伝えてください。

▼注意事項

- ・胃内視鏡による胃がん検診は5/1~10/31に実施。バリウム検査による胃がん検診は12月に実施予定(胃内視鏡と両方受けることはできません)。
- ・検診受診日時点での町外転出者は対象外。
- ・同一年度内は同検診の再受診不可。
- ・いずれの検診も生活保護受給者は無料。
- ・乳がん検診は無料クーポン対象者のみ集団検診または個別検診を選択可。実施医療機関に直接申し込み(無料クーポン持参)。



前立腺がん検診

医師の診察・PSA検査(採血検査)を行います。

▶場所:保健センター ▶料金:500円(生活保護受給者は無料)

▶定員:各日75人 ▶対象:50歳以上の男性

▶申込み:6/30(火)までに健康推進担当窓口・はがき(当日消印有効)・FAX・電子申請で申し込み。《申し込みする場合の必要事項》①「前立腺がん検診申し込み」と記入 ②住所③氏名(ふりがな)④生年月日⑤日中連絡可能な電話番号⑥検査日の希望(第1希望のみ。ない場合は「希望なし」と記入) ※時間の指定はできません。

日時 7/14(火)・8/6(木)
9:00/9:30/10:00/10:30/11:00

▼注意事項

- ・検診日の約1週間前までに受診券を郵送します。
- ・1回につき複数名のお申込みはご遠慮ください。
- ・先着順ではありません。希望が多い場合は抽選を行います。
- ・家族以外の代理申込みはご遠慮ください。
- ・検診受診日に町外に転出している場合は、対象になりません。
- ・同一年度内は同検診の再受診ができません。

骨粗しょう症検診 日程 6/1(月)~11/30(月)

問診および骨量の測定を行います。

▶場所:三芳町の実施医療機関

▶料金:500円(生活保護受給者は無料)

▶対象:40歳、45歳、50歳、55歳、60歳、65歳、70歳の女性

※対象者には、5月下旬にハガキ(受診券)が送付されます。

▶申込み:実施医療機関に直接申し込み。(要予約)

※病院によって検査方法が異なります。詳細は町HPからご確認ください。



町HP

広報みよし4月号16ページ「熱中症特別警戒アラート」のお詫びと訂正

【クールオアシス】の開設時期に誤りがありました。お詫びして訂正いたします。

- ▶(正) ※藤久保公民館は6/30(火)まで
- ▶(誤) ※藤久保公民館は8/31(月)まで

▼休日・夜間・小児時間外診療・救急病院

施設名	休日急患診療所	イムス富士見総合病院(入院等が必要な救急小児)
所在地	☎ 264-9592 (ふじみ野市駒林元町 3-1-20)	☎ 251-3060 (富士見市鶴馬 1967-1)
診療日	日曜・祝日・年末年始	月・木曜
診療時間	9:00~12:00/13:00~16:00/19:00~21:00	月・木が平日▶18:00~翌8:00/月・木が祝日▶8:00~翌8:00

▼救急病院

イムス三芳総合病院	ふじみの救急病院	三芳野病院
☎ 258-2323 (藤久保 974-3)	☎ 274-7666 (北永井 997-5)	☎ 259-3333 (北永井 890-6)

24時間体制で受付中 ▶埼玉県救急電話☎ # 7119 (IP電話は048-824-4199)
▶埼玉県AI救急相談(チャット形式。右記二次元コードから)

24時間対応 県AI救急相談はここからアクセス



新しい図書館では、こんな設備を準備しています!

▶拡大読書器

本の文字をカメラに投影させ、文字を拡大して表示できます。背景を黒色表示にできるものもあります。



▶利用者向けインターネット端末

調査研究用、インターネットが閲覧できる端末を設置します。国会図書館のデジタル資料や、各種データベースの閲覧も予定しています。



▶デジ用端末

館内でデジ用(※)やマルチメディアデジ用を利用できます。※デジタル録音図書国際標準規格。目次から読みたい見出しやページに移動でき、音声の速さも変更可。



▶AVブース

図書館で所蔵しているCDやDVDの視聴ができます。他の利用者に配慮し、ヘッドホンを設置予定です。



※上記写真はイメージです。

休館中の図書館だより



中央図書館は、9/1(火)に、ルミナみよしに移設し、リニューアルオープン予定です。今号より、新図書館で実施予定のサービスについて紹介いたします。

作業日誌



移設に向けて、約22万点の本とデータの整理、事務室の片付けを行っています。

《新図書館ではバリアフリーコーナーを設置予定》読書バリアフリーを知るための本を紹介!

児童書

『りんごの棚と読書バリアフリー—だれもが読書を楽しむ世界へ— 1~3』



りんごプロジェクト/監修 フレーベル館 2025年4月発行 369p

「りんごの棚」とは、誰もが読書を楽しむことを目的に、大きな活字や点字で書かれた本など、様々な種類の図書を並べたコーナーのこと。本シリーズでは、図書館での「りんごの棚」普及の取り組みや、読書がしやすくなる道具、外国の事例などについても、わかりやすく紹介する。

みよし歴史探訪

歴史民俗資料館 ☎ 258-6655

れきしとくらし 第三回 6月の行事

6月の年中行事と聞いて何が思い浮かぶでしょうか?ここでは、主食であった農作物に関する年中行事をご紹介します。

カリキリ

かつての三芳町では、麦がサツマイモと並んで主要作物として作られていて、麦作りに伴う年中行事として、収穫が終わる6月下旬から7月初旬にかけて「カリキリ」という行事を行っていました。カマ洗い、カマカケ、刈り上げ祝いとも呼ばれています。カリキリでは、刈り入れが終わると麦刈り鎌をきれいに洗って、お神酒、ゆでまんじゅう(またはばたまち)を供え、灯明を灯し、うどんを食べて祝います。麦を無事に収穫できたことへの感謝をするとともに、農家の人たちにとっては農繁期の間のわずかな休息だったのかもしれません。

麦の生産は昭和30年ごろまで全国的に盛んに作られていましたが、その後麦の相場価格が下がり、急激に減産していきます。三芳町でも昭和40年代以降は麦を作る農家が減少したため、カリキリは現在では行われなくなりました。



▲カリキリ

歴史民俗資料館では、毎年6月下旬にカリキリを展示していますので、ぜひご覧ください。

サナブリ
稲作に伴う年中行事で、三芳町では主に水田のあった竹間沢地区に伝わり、6月の下旬頃行われていました。サナブリとは「早苗振り」と文字があらわれ、元々は田植えが終わった後の、神送りの祭りであったと考えられています。近隣の富士見市、新座市などの水田地帯をはじめ、全国に類例が見られ、多くの地域ではお祝いの日や休日とされました。この日は、「サナブリボタモチ」と呼ばれる食べ物を作って食べたといわれています。

三芳町の子育て 検索

三芳町で働いてみませんか/
児童館・学童職員募集

藤久保児童館 ☎258-9965 ●北永井児童館 ☎258-9962 ●竹間沢児童館 ☎259-8315

子育て支援センター ☎258-5106 FAX 258-5106
※町立以外の子育て支援センターの運営状況は、町のホームページをご覧ください。

要予約 料金 定員 所 場 所 申 込 期 間 持 持 物

イベント	対象	日程	時間	内容(申込みは先着順)
ポケモンカード大会	小学3年生	6/13(土)	13:30~14:30	ポケモンカードバトルを楽しもう! 定員8人
つくってあそぼう	小学生以上	6/17(水)・18(木)	15:30~16:30	オリジナルのハーバリウムづくりを楽しもう! 定員各10人
みんなでクッキング	小学生以上	6/20(土)	10:15~11:50	カレーを作って食べよう! 料100円 定員各15人
なかよしふれあいタイム	乳幼児	6/27(土)	10:30~11:00	手あそび、うた、体操などしましょう。 定員15組
一輪車教室	小学生以上	6/6(土)	10:30~11:30	一輪車クラブのメンバーが教えてくれるよ! 定員
アウトドアクッキング	小学生以上	6/13(土)	10:10~11:40	広場でカレーを作って食べよう! 料100円 定員20人
ちびっこあつまれタイム	幼児親子	6/27(土)	14:00~14:30	何をするかはお楽しみ~月 定員10組
子ども服リサイクル広場	保護者	7/3(金)	10:00~11:30	リサイクル品募集 6/2(火)~20(土)日まで受け付け。
乳幼児親子おしゃべり広場	乳幼児	6/3(水)	10:30~11:30	大きな紙にお絵かきをしよう! 定員10組
宝探し	全年齢	6/13(土)	10:00~16:00	児童館の中に隠された謎を解いて、お宝をゲット!
みんなでつくろうデー	小学生以上	6/23(火)~26(金)	16:00~16:30	一緒にきもだめしの準備をしよう! 定員各5人
上富出前児童館	幼児親子・小学生以上	6/25(木)	14:40~16:30	放課後友だちと過ごせる児童館が上富地区にやってきます! ※小学生以上のお友だちは一度家に帰ってから遊びに来てください。 所 農業センター(上富 1279-3)
プレーパーク	誰でも	6/21(日)	10:00~12:00	やってみたいことに挑戦できる自由な遊び場です。 所 緑地公園

<児童館の行事> 1.基本的に町内の人が優先。2.月初日から来館して申し込み。3.参加無料(参加費等が必要な場合あり)。4.年齢制限や定員設定あり。*小学生以上の対象のイベントは子どもの意思を確認するため、申込用紙はお子さんが取りに来ましょう。

こども支援課母子保健担当 ☎258-0019 ☎270~272 FAX 274-1009

内容	対象	日程	時間	備考
4か月児健診	令和8年2月生	6/5(金)		個別に郵送する「ご案内」をご確認ください。 所 保健センター(藤久保7232-1 中央図書館前) ※役場庁舎ではありません。 所 母子健康手帳、4か月~3歳児はバスタオル(他オムツなど必要なもの) ※通知された時間に都合がつかない場合は、担当までご連絡ください。
10か月児健診	令和7年8月生	6/19(金)		
1歳6か月児健診	令和6年11月生	6/12(金)		
2歳児歯科健診	令和5年11月生	6/2(火)		
3歳児健診	令和4年11月生	6/9(火)		
5歳児健診	令和3年11月1日~15日生 令和3年11月16日~30日生	6/16(火) 6/23(火)		

イベント	対象	日程	時間	内容
なかよし広場	0~3歳	6/1(月)・8(月)・15(月)・22(月)・29(月)	10:00~11:30	※予約不要です。 利用したい日時にお越しください。 目安の月齢を掲載しています。 【水あそび】10:00~10:50 ★印の日は水あそびができるように用意しています。(プールではありません) 持 帽子・タオル・着替え・水筒等、お子さん用バスタオル(ねんねクラス)
	ねんね(おむね7か月まで)	6/3(水)・12(金)・25(木)		
	はいはい(おむね8か月~11か月)	6/2(火)・11(木)・24(水)		
	よちよち(おむね1歳~1歳5か月)	★6/10(水)・23(火)		
	とことこ(おむね1歳6か月~1歳11か月)	★6/9(火)・19(金)		
	すたすた(おむね2歳~2歳6か月)	★6/5(金)・18(木)・30(火)		
自由開放	0~3歳	開室日の午後	13:00~16:30	
子育て相談	乳幼児・児童	毎週月~金曜日	①10:00~11:30 ②13:00~14:30	面談または電話による相談 所 電話でも受付可 ※電話相談は随時受けつけています。
なかよし講座	ねんね・はいはい	6/16(火)	10:00~	【乳歯のケア】講師:柏木尚子先生(歯科衛生士) 内容:歯磨きを始める時期、歯磨きの仕方、小さな子どもの歯について 所 子育て支援センター 定 先着6組 所 申 6/1(月)~15(月)に母子モから予約。
	よちよち以上		11:00~	

園庭開放: かみとめ幼稚園(上富 1567-4) ▶日程: 6/27(土) 9:00~12:00 ※雨天中止 ▶対象: 未就学児 ☎258-8998

中央図書館 ☎258-6464 FAX 258-6488 ●竹間沢分館 ☎274-1722 FAX 274-1722

イベント	対象	日程	時間	内容
ぐりぐりタイム 第1・3金曜日	①6か月~1歳	お休み	10:30~10:45	絵本・紙芝居・手遊び・本の紹介。さまざまな本に楽しく出会え、「聞く力」も伸びるように工夫した内容です。*①②保護者同伴。 所 中央図書館
	②2・3歳~		11:00~11:20	
ぐりぐりタイム 原則第1日曜日	3歳~小学生	お休み	10:30~11:00	
としゃかんくらぶ	小学1・2年生	お休み	10:10~11:00	
	小学3~6年生		11:10~12:00	
ブックスタート	令和8年2月生	①6/5(金)	13:30~14:30頃	
ブックスタートプラス	令和5年11月生	②6/2(火)	13:30~15:00頃	
ぐりぐり絵本タイム	6か月~就学前	お休み	10:30~11:00	「あそびのへや」の会場で行います。 絵本、おすすめ本紹介。 所 竹間沢児童館
スイミーおはなし会	4歳~小学生	お休み	10:30~11:00	絵本・紙芝居・ブックトーク 所 竹間沢公民館 2階学習室

中央公民館 ☎258-0050 FAX 258-1833

イベント	対象	日程	時間	内容
♪おひざでだっこ♪ えほんとわらべうたの会	乳幼児と保護者	6月はお休み	10:30~11:30	親子のふれあい、絵本やわらべ歌、新しいおともだちとの出会いの場です。 所 中央公民館 所 中央公民館窓口・電話 定 先着10組 持 図書館の貸出券(お持ちの人)

こどもNEWS

まちを良くするための子どもたちの活動にお金が出るって本当?

ほんとう本当です!

子どもたちが、自分から進んでやる「まちづくり」の活動にお金を出しています。やりたいことがあったら声に出して町に伝えてみよう!

去年は学校で「防災キャンプ」をやったよ!

次のは何を教えてくれるの?

なまこ内緒!

らくいっ 月の楽しみ!

←くわしくは町HPを見てね!

みんなの広場



EVERY ONE

短歌や俳句、川柳、絵手紙、切り絵、写真などの作品、町内のニュースを募集しています。応募フォーム(下記コード)がメール、郵送で申し込み。
 郵送で申し込み。
 秘書広報室 ☎258-0019 ☎314
 ▼郵送 〒354-8555 秘書広報室「みんなの広場」係
 ▼メール hisyo@town.saitama-miyoshi.jp



短歌

ラジカセも知らなかったねレコードもばあばのこは不思議がいっぱい
 朝礼の生徒のようにまっすぐに芽吹いた蕎麦に風通り抜け
 たんぼの間に間に青く輝ける星の瞳は無数に光て
 外を見る動くライトを追っている一時忘れし病の我を

堀場 和子
 星みゆき
 新田 規子
 村京子

投稿ありがとう!



俳句

ざわさわと木々の芽吹きを忙しけれ
 跣足ゆき地球の鼓動足裏に
 蜜豆や銀座の風に匙すすむ
 雨上がり素足に下駄を突つ掛けて
 浮きを追ふと上げた眼に山桜
 文つる左脳の弱り万愚節
 つばめ来た長い旅して子育てに
 陽が沈む花菜明かりを急ぎ足
 茹で上げし笹の筍肌理の美し
 ビリバリとひからぶ土や採種梅雨
 指揮棒の動きの速し木の芽時
 A-1でやって欲しいいな草退治
 弁当に菜の花少し彩りて
 囀りや山型食パン山四つ
 故郷は山滴るや幾重にも
 桜散る色香をとどめあはれかな
 ピンポンと慌てて跣足ドア開ける

田中正三
 熊倉知恵子
 高橋 寛
 渡邊美恵子
 野尻光之
 半澤久夫
 村瀬 銃三
 服部厚志
 金谷秋子
 石垣庸子
 伊藤 博
 渡辺貴司
 石川靖子
 木村幸子
 保坂一彦
 田島博之
 池田千鶴

絵画



「野菜の町の空」藤久保 野田泰



「北永井三区」深澤孝

写真

浅利洋子
 荻原雅夫
 志村美代子

今月は「いただきます」「美味しい」「おかわり」。食事に使われるワードをマスターしよう。
 (出演：高波美鈴さん)

やってみよう 日本手話!



動画でもっと手話を知ろう! YouTube 公開中



おたよりだより



◆表紙の若手農家4人集が爽やかでいいですね!(北永井・Kさん)
 ◆表紙のトマトに囲まれた写真がきれいでした。(藤久保・Sさん)
 ●町の農家さんががんばって、おいしいみよし野菜をみんなに届けてくれるよ!自慢のみよし野菜、ぜひ食べてみてね!
 ◆道の駅整備事業、読んでいてワクワクしました。楽しみにです。(藤久保・Eさん)
 ◆道の駅に関する内容が詳しく書かれていたのがとてもわかりやすく、完成が楽しみになった。(みよし台・Tさん)
 ●道の駅整備事業についてみんなに知ってもらえてよかったです!私も開業が待ち遠しいわ!
 【編集後記】
 まだ6月ですが暑いですね。栄養いっぱいのみよし野菜をたくさん食べて、来る猛暑に備えましょう。

【バンバンジー】



レタスを敷いたりトマトを飾ると彩りも栄養もアップするのでおすすめです。

- 材料：4人分
- もやし(よく洗う)..... 80g
 - きゅうり(せん切り3mm)..... 1本
 - 鶏むね肉(加熱後冷まし繊維に沿ってさく)..... 40g
 - ごま油..... 小さじ1
 - しょうゆ..... 小さじ1
 - 酢..... 小さじ1
 - みそ..... 小さじ1
 - きびごとう..... 小さじ1
 - 豆板醤(味を見ながら少しずつ)..... 少々
 - にんにく(すりおろす)..... 少々
 - 白すりごま..... 小さじ2

- 作り方
- 1 熱湯でもやしをゆでる。粗熱をとったら冷蔵庫で冷ます。
 - 2 下ごしらえをしたきゅうり・鶏むね肉(※)も、それぞれ冷蔵庫で冷やしておく。
 - 3 【タレ作り】すべての調味料を混ぜる。豆板醤・にんにくの量は好みで調整する。混ぜたら冷蔵庫で冷やしておく。
 - 4 もやし、きゅうり、鶏肉の順で盛り付け、3タレをかけたら完成!
- ※鶏むね肉の下ごしらえ(サラダチキン)については下記の町HPに掲載中。

町HPでは給食レシピをたくさん紹介中!二次元コードからアクセス



毎週水曜日、役場1階ロビーで「みよしっ子野菜市」を開催中!新鮮な三芳産野菜をぜひご賞味ください。



まちの掲示板

住民の皆さんからのお知らせを掲載。

- 1 宗教団体・政治団体・営利目的は不可。
- 2 開催場所は公共施設に限る。
- 3 一度掲載した団体は次回まで3か月空ける(例：1月号の次は最遅で5月号)。
- 4 原稿は100字以内。
- 5 紙面の予約は掲載月の6カ月前から前々月の10日まで先着順で受付。【申込み】秘書広報室 ☎258-0019 ☎314



混声合唱団「響」第20回定期演奏会

合唱組曲「美しきためいき」や一般参加の方々と歌う青春ソングなど、多彩な歌を心を込めて歌います。
 日 7/4(土) 開演13:30
 所 コピスみよし
 料 500円(中学生以下無料)
 問 笠原 ☎090-9674-7088

よさこい明日花・つぼみ会 20周年記念 踊りの会

たくさんの方に観ていただきたいと思っております。お待ちしております。(三芳町民謡連盟協賛)
 日 6/21(日)13:00より
 所 藤久保公民館 ホール
 料 入場無料
 問 栗林 ☎258-6582

写真展 レフ・ワン

季節ごとの花の写真を展示しています。
 日 6/7(日)~15(月)
 (初日は12:00~最終日は16:00まで)
 所 藤久保公民館 ロビー
 問 牧 ☎090-9011-5327
 ※会員募集中! 定例会は毎月第4火曜日です。

三芳町ラージボール卓球クラブ会員募集中

日本発祥の競技、ラージボールの球は、オレンジ色で硬式卓球より4mm大きいサイズです。子どもから高齢者まで楽しめます。
 日 毎週水曜日13:00~16:00
 所 総合体育館 アリーナ
 料 500円/月(スポーツ保険加入)
 問 永島 ☎070-3884-2171



農業体験で地産地消と食育を進める

農と食(店)をつなぐプロジェクト そば中耕・さつまいも苗差し

5/13(水)、「農と食(店)をつなぐプロジェクト 自分達で育てた蕎麦を味わおう企画」の第2回目となる そば中耕・さつまいも苗差しが開催。町内外から集まった参加者は、上富の畑でさつまいも苗差しと4/22(水)に種まきをしたそばの間引き・土寄せを行いました。



←間引きした「そば」は持ち帰ってサラダで楽しめるそう。

町公式インスタグラムで動画公開中



キラキラした笑顔。子どもたちが主役の祭典

第47回三芳町子どもフェスティバル開催!

5/9(土)、子どもフェスティバルが開催。スポーツ体験からものづくりまで、たくさんのブースが子どもたちを出迎えました。ステージ上では子どもたちによるダンスや和太鼓演奏など圧巻のパフォーマンスを披露。会場は大いに盛り上がり、笑顔が溢れる時間になりました。



↑のぞみらと明治安田生命の商品キャラクター「うさりん」がコラボ!



農業体験を通じて武蔵野の落ち葉堆肥農法を学ぶ

世界農業遺産認定の農法で枝豆を育てよう!

5/16(土)、上富の早川農園で枝豆の種まき体験が開催されました。生産者と消費者の交流や落ち葉堆肥農法を次世代へ継承することを目的として、「三富落ち葉野菜研究グループ」の皆さんが主催したこのイベント。参加者は晴れ渡る青空の下、一粒ずつ、大切に種を植えていました。



↑長い時間をかけて落ち葉を堆肥にしている堆肥場も見学しました。

↓新たに3人の民生委員・児童委員の皆さんが委嘱を受けました。



町の福祉向上に向けて 民生委員・児童委員委嘱式

4/10(金)、三芳町民生委員・児童委員3人の委嘱式が役場庁舎内で開催されました。民生委員・児童委員は地域住民の福祉向上のための情報提供や、関係行政機関とのパイプ役として、様々な福祉活動をしています。現在は59人の皆さんが町内で民生委員・児童委員として活動を行っています。今後も町の福祉向上のため、皆さんの活躍を期待しています。

↓心温まる楽しい午後のひと時を過ごしました。



木管三重奏で心ほどけるひとときを みよしアフタヌーンコンサート vol.24

4/22(水)、役場庁舎ロビーでホルン奏者の柴田かおりさんとファゴット奏者の鈴木多恵子さんとクラリネット奏者の佐本浩美さんの3人組ユニット「Trio Juno」による「みよしアフタヌーンコンサート」を開催。3つの楽器が奏でる音色に観客の皆さんも満面の笑みを浮かべていました。心が満たされる午後のひと時。次回は6/13(土) 13:00から藤久保公民館で行われます。



小学生が大学生と柔道を学ぶ。

月に1回開催 淑徳大学柔道センター

5/16(土)、淑徳大学埼玉キャンパスで「淑徳大学柔道センター」が開催。淑徳大学女子柔道部監督で、三芳町ふるさと大使でもある野瀬監督が三芳町柔道連盟と連携して実施しているこのイベント。町内外の小学生が野瀬監督指導の元、大学生と乱取りなどで技の練習を行いました。



↑楽しみながら柔道を学んだ練習後は大学生とハイタッチ。



ママと、お友達と楽しい時間

子育て支援センター なかよし広場

4/14(火)、子育て支援センターで行われた「なかよし広場」。子どもたちはおもちゃで遊んだり、ママや他のお友達と触れ合い、ママたちも職員やママ同士でお話をしてリフレッシュ。和やかな時間を過ごしました。「なかよし広場」は予約不要で気軽に参加できます。ぜひお越しください!



↑パパママ同士での情報交換の場にもなっています。

↓防犯ブザーで子どもたちの安心が守られています。



も しまの時の安心を子どもたちに トラック協会から防犯ブザー寄贈

4/1(水)、埼玉県トラック協会から、新1年生の子どもたちにトラック型の防犯ブザーが贈呈されました。トラック協会では交通安全教育や社会貢献に積極的に取り組み、毎年、地域の子どものために防犯ブザーを寄贈しています。未来を創る子どもたちは町の宝。地域全体の安心・安全のためにも、登下校時の見守り活動などにご協力をお願いします。

↓迫力ある演奏や心地よい音色に多くの方が魅了されました。



子 どもたちの登下校を守ります 三芳町交通指導員委嘱式を実施

4/7(火)、役場庁舎で三芳町交通指導員の委嘱式を実施。20人の交通指導員を委嘱しました。交通指導員は、地域の子どもの安全に登下校できるように、毎日交差点などに立っています。また、交通安全の意識向上を図るため、小学校区の交通安全教室や街頭での啓発活動など事故を未然に防ぐための活動を行い、私たちが暮らす三芳町の安全安心を下支えします。

→町公式インスタグラムで動画公開中



青空の下、 役場近くで水遊び!

せせらぎ水辺広場 噴水運転中

4/29(水・祝)から今年の運転を開始したせせらぎ水辺広場。9/23(水・祝)までは土日祝日、7/18(土)～8/24(月)は毎日10:00～16:00で噴水を運転します(運転期間中の毎月第1・第3金曜日、悪天候時は運転を停止)。晴れた暑い日には水遊びに訪れてみてはいかがでしょうか?



↑5本の噴水と流れ出る水のせせらぎが楽しめます。

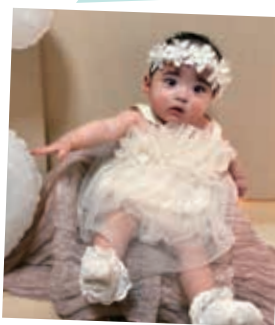

あおい
岡村 葵ちゃん

R7.26 生



あおば
鈴木 葵晴ちゃん

R7.8.7 生

写真
大募集!

二次元コードで簡単に
応募ができます



Atsumare

あつまれ!

MIYOSHI
の
アイドル

Miyoshi no Idol



ちはや
佐々木 千颯ちゃん

R7.11.5 生



りゅうせい
植田 竜成 ちゃん

R6.10.7 生



はるき
晴紀 ちゃん

R3.11 生



ことは
琴羽 ちゃん

R6.4.26 生

我が子の笑顔を皆さんに届けてみませんか? 小学校入学前のお子さんを募集しています。(町内在住者に限り) 住所、氏名、連絡先、お子さんの名前(ふりがな)・生年月日を記入し、写真を郵送またはメール(2MB以内)で送付ください。窓口でも受け付けます。*過去に掲載したお子さんも、掲載後1年経過していれば掲載できます。(写真返却不可)

☎ 秘書広報室 ☎ 258-0019 ☎ 314

▶ 郵送: 〒354-8555 秘書広報「みよしのアイドル」係 ▶ メール: hisyo@town.saitama-miyoshi.lg.jp まで

Q クイズ & アンケート

クイズ正解者の中から抽選でプレゼントが当たります。当選者には引換券を発送します。(商品の発送はいたしません。) 引換券を指定の場所に持参し、プレゼントと交換してください。

▶ 広報クイズ

Q. 今年の水道週間のスローガンは?

たいせつな「OO」を守ろう 未来へと
(漢字2文字)

▶ アンケート

- Q1 今月号でよかった内容や写真があれば教えてください。
- Q2 取り上げてほしい内容や企画があれば教えてください。
- Q3 広報に関するご意見・ご感想、町内で活躍されている人、おすすめのお店などありましたらお聞かせください。

■ 応募方法

○に入る言葉を記入し、住所、氏名、年齢、アンケート、おたより、ペンネームを書いて、下記の方法でご応募ください。

< ハガキでの応募 >

〒354-8555
秘書広報「広報6月号」係

< メールでの応募 >

hisyo@town.saitama-miyoshi.lg.jp

6/15 締切



スマホから
二次元コード
で簡単に
クイズ応募
できます。

お店をPRしませんか。広報クイズのプレゼントを提供していただけるお店を随時募集しています。詳細は秘書広報室までご連絡ください。

「のぞみちゃん・みらいくん推し!」というあなた!
この機会に手に入れて一緒にお出かけしてみませんか?

5名様にプレゼント!
キーホルダーにもなるよ

12月のプレゼント!
のぞみら
アクリル
スタンド

ボールチェーン付き!

(前回の答え)「情報発信」。29通の応募がありました。

人口と世帯(令和8年4月末現在)
人口: 37,156人
(男18,395人/女18,761人)
世帯数: 17,409世帯

広報みよし 第1072号6月1日発行
発行: 三芳町 編集: 秘書広報室 ☎ 049-258-0019
〒354-8555 埼玉県三芳町藤久保1100番地1
広報配布について: シルバー人材センター ☎ 049-258-7171

UD
FONT
by MORISAWA

260
古紙パルプ配合率60%再生紙を使用
印刷製本: 有限会社荻原印刷

VEGETABLE
OIL INK