

まちづくり

懇話会

目次

- 01 開会
- 02 区長あいさつ
- 03 町長あいさつ
- 04 町の取組紹介
- 05 事前質問への回答
- 06 質疑応答 意見交換
- 07 閉会
- 08 アンケートご協力のお願い

まちづくりの方程式

良い町は
良い政策から

政策

確かな発信力

情報

多くの住民が
参画する
住民主役の
まちづくり

より多くの人の
幸せのために
対話を重ねる

対話

人

三芳町のまちづくりの方向性

目指す将来像

第6次総合計画：8年間の計画

令和6年～令和13年

共に創ろう

ひと・まち・みどりが

つながる

ウェルビーイング

幸せのまち

ウェルビーイングとは、

世界保健機構憲章で提唱された概念。身体的、精神的、そして社会的に良好ですべてが満たされた状態を指します。

物質的な
豊かさ

こころの
豊かさ

三芳町のまちづくりの方向性

基本理念



共創のまちづくり

持続可能なまちづくり

魅力と特性を活かすまちづくり

令和8年度の トピックス

- 01** **ルミナみよし**
- 02 共生社会の実現に向けた取組
- 03 CFCI 子どもにやさしいまちづくり
- 04 学校再編
- 05 MIYOバス
- 06 道の駅
- 07 共創のまちづくり
- 08 都市計画税の見直し

ルミナみよし 令和8年9月にオープン

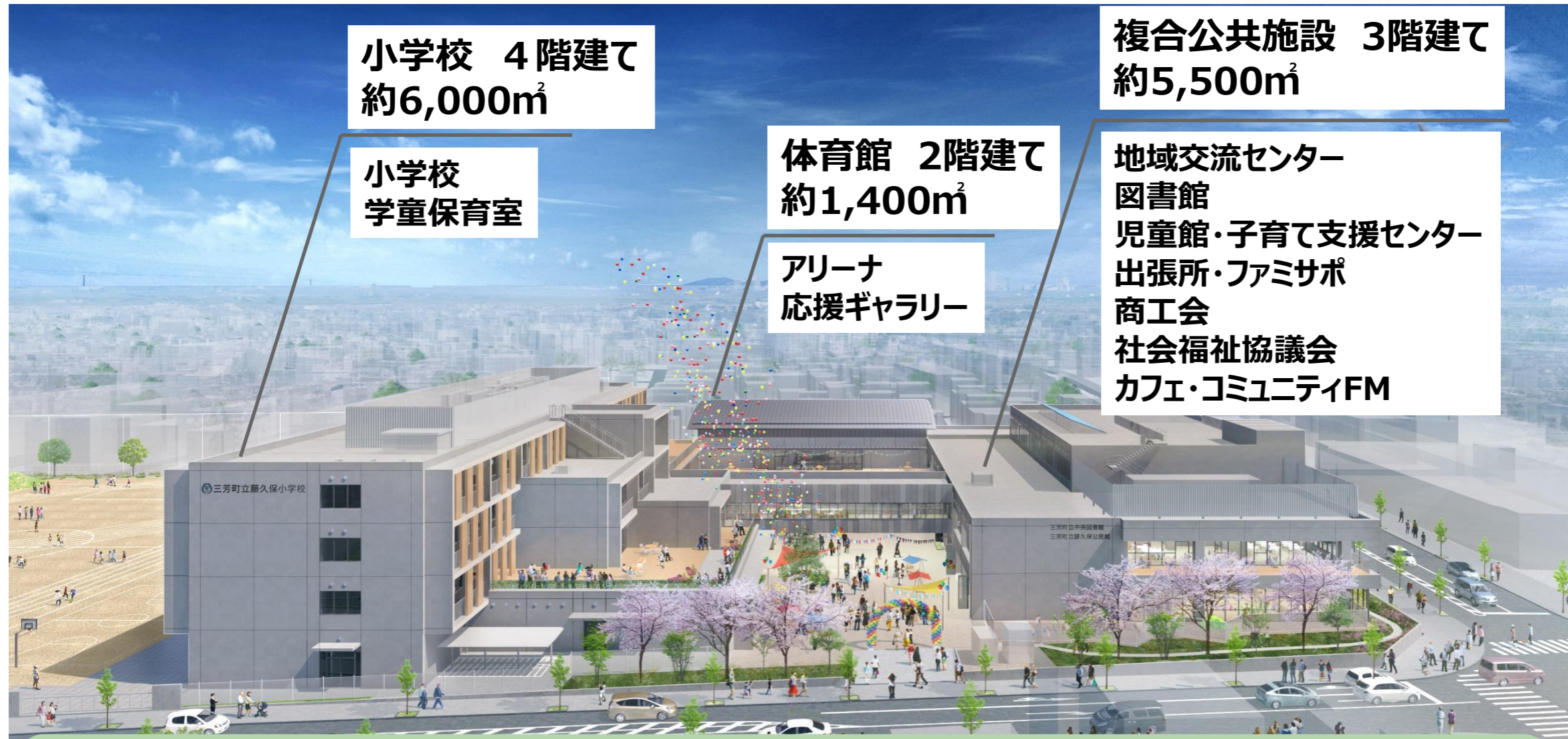

基本理念

～集い・学び・育つ～輝く未来創造拠点

ルミナみよし 建物外観



ルミナみよし 藤久保小学校・みらいひろば



ルミナみよしフロアマップとイメージ 1階

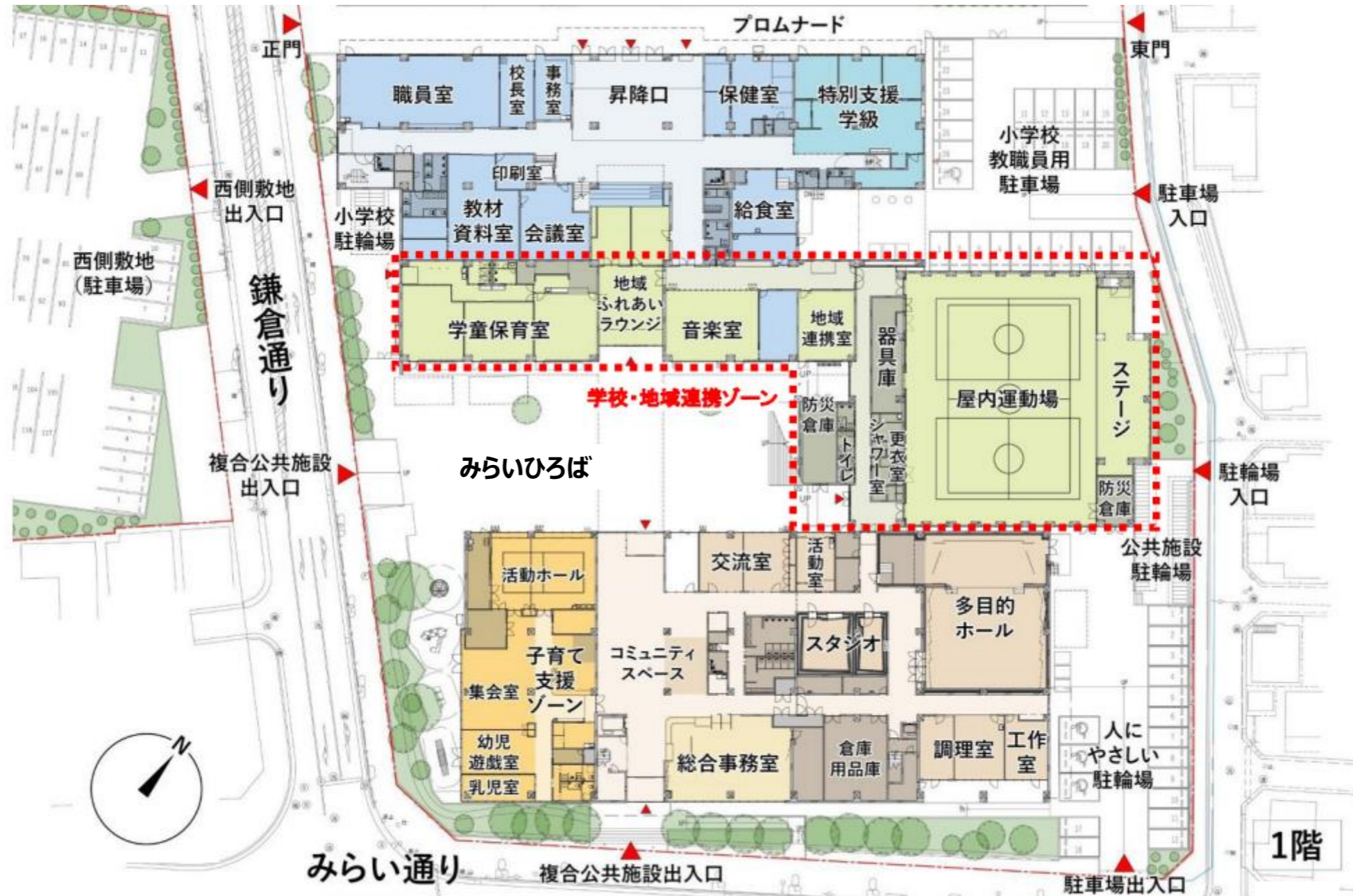

ルミナみよし 多目的ホール



ルミナみよし 子どもセンター

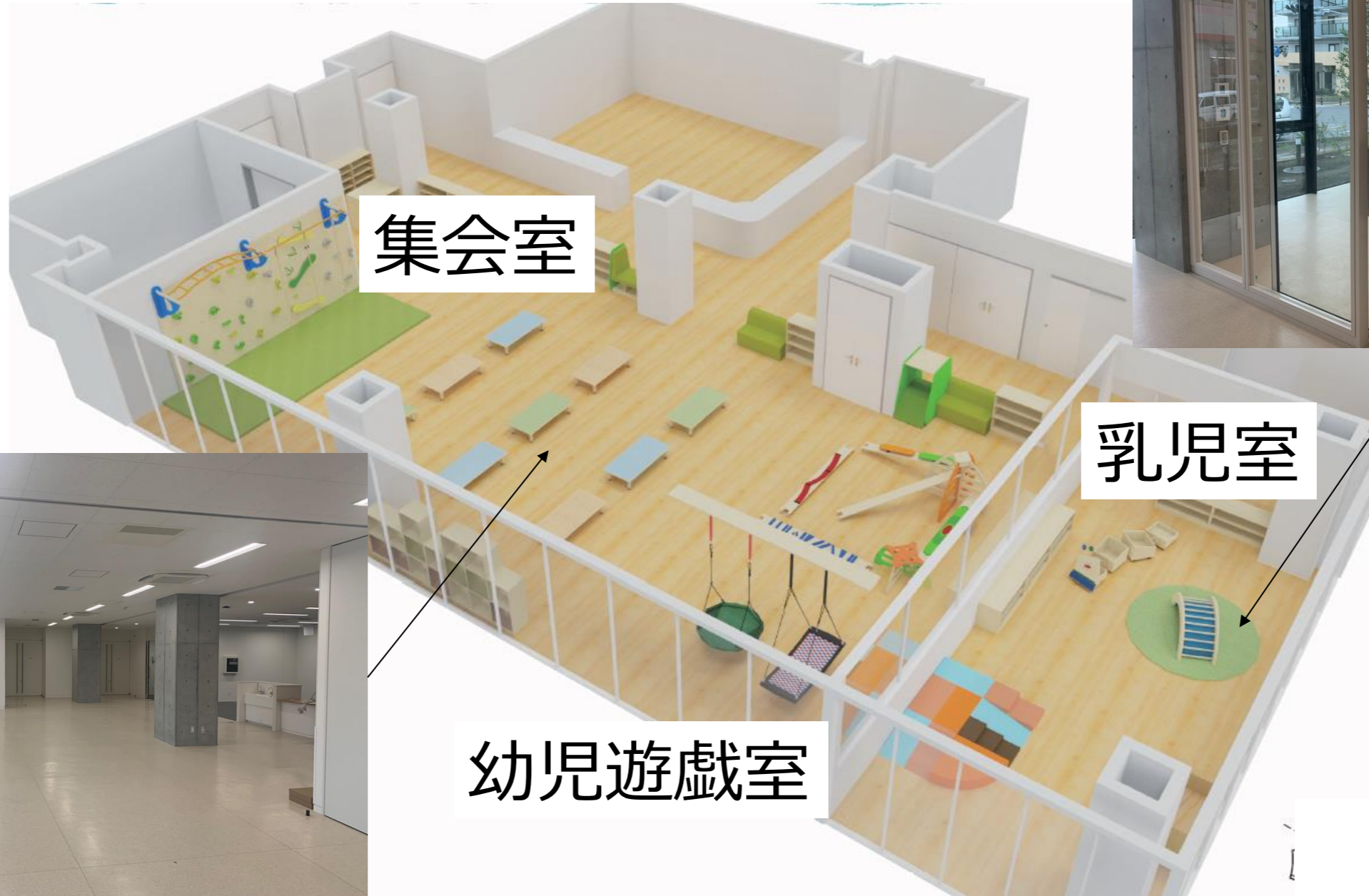

ルミナみよし ふれあいセンター事業

**ふれあいセンターの移転を実施し
ルミナみよし内の交流室にてふれあいセンター事業を実施します。**

**ふれあいセンターとは、
町内在住の60歳以上の方を対象に、高齢
者や地域住民の交流・健康増進・生きがい
づくりを目的とした施設です。**



みんなのたまり場の様子



たのしい健活の様子

ルミナみよし交流室



引き続き、住民福祉の向上に取り組んでまいります。

ルミナみよし 藤久保小学校 (普通教室・オープンスペース)



ルミナみよし 藤久保小学校 室内運動場



ルミナみよしフロアマップとイメージ 2階

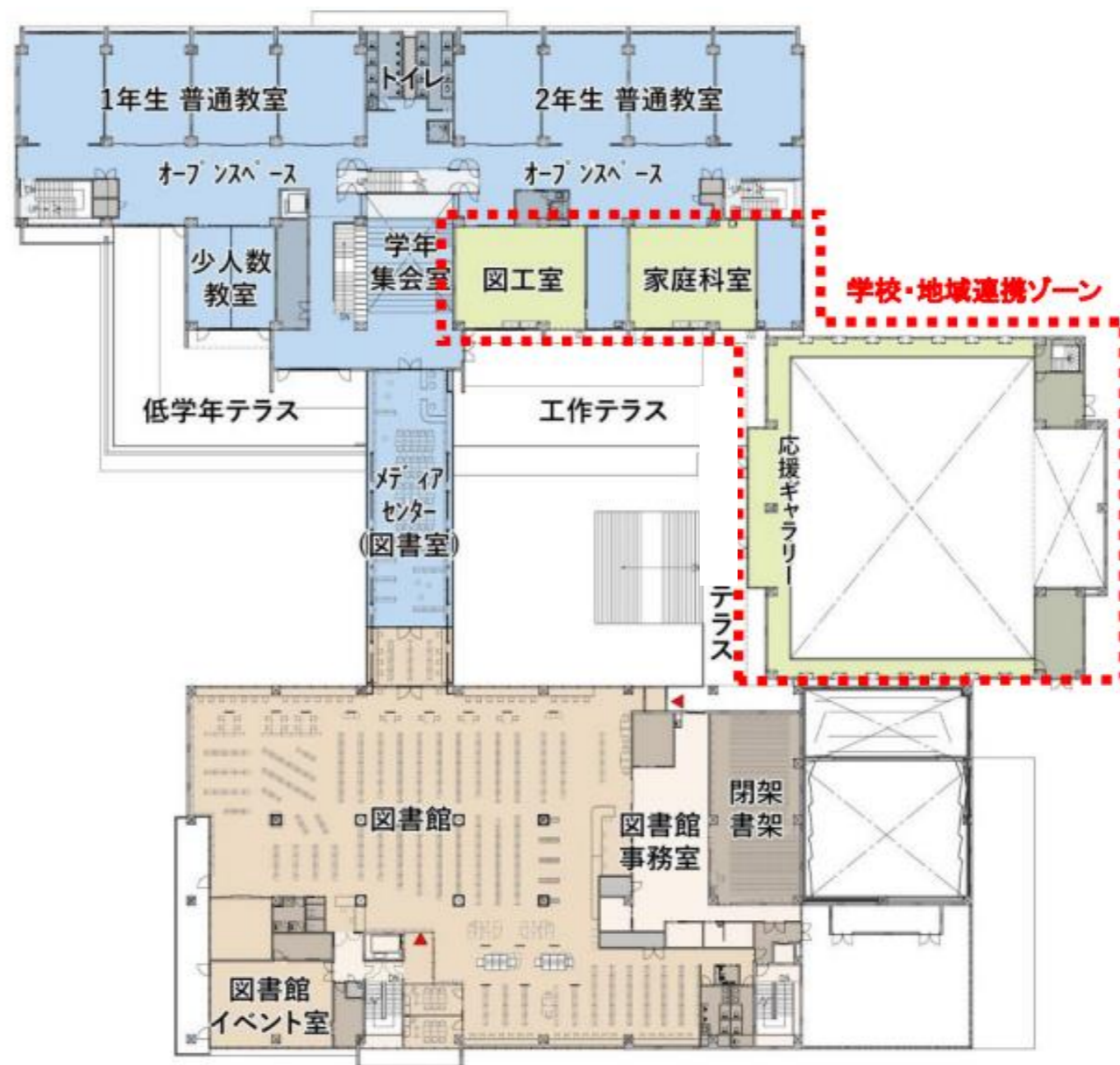

ルミナみよし 中央図書館



ルミナみよし 藤久保小学校 テラス



ルミナみよしフロアマップとイメージ 3階



ルミナみよし 壁面アート制作

大阪国際マラソンのメインビジュアルを担当した河野ルルさんと町内の小学生が共同で壁画を作成します。



河野ルル氏

イラストレーターで、絵本や壁画の作家

経歴

- ・UNKNOWN ASIA ART EXCHANGE OSAKA 2017にてグランプリ受賞
- ・2018 大阪国際女子マラソン メインビジュアル担当 等多数



※LICOPA 鶴見HPより
※日本陸上競技連盟公式サイトより



※アート案であり、内容は変更となる場合があります

ルミナみよし オープニングイベント

ルミナみよしの開館に合わせ、さまざまなオープニングイベントを予定しています

9/1 (火) 開館記念式典

✂ テープカット・植樹式
(関係者のみ)

🏛 開館

一般公開は午後より

9/5 (土) こけら落とし公演

🎭 竹間沢車人形 三番叟
祝義舞として会場を清める

🍷 キッチンカー (2~3台)
キッチンカーが出店

🎻 ザ・シンフォニエッタみよし
ザ・シンフォニエッタみよし弦楽合奏によるガラ・コンサート

🥁 和太鼓奏者 鷹-TAKA-
迫力ある和太鼓パフォーマンス

9/6 (日) ピアノ公演

🎹 ピアノ初公開
ふるさと大使3名により
セレクトされたピアノの初公開

🎭 お披露目公演
三芳町ふるさと大使3名による公演会
(13:30~ 約90分)



岩井 亜咲氏



大野 凜氏



小松 悦子氏

ルミナみよし 既存施設の休館のお知らせ

施設名	現在の施設での業務	ルミナみよしでの業務（場所）
図書館	～5月31日（日）	9月1日（火）～（2階）
公民館	～6月30日（火） ※6/30閉館イベントを開催	9月1日（火）～（地域交流センター）
ふれあいセンター	7月31日（金）閉所	9月1日（火）～ （ルミナみよしなど 町内公共施設を利用して実施）
保健センター	～8月14日（金）	三芳町役場庁舎にて業務を行います。 健診等は未来創造拠点施設で実施。
学童保育室	～8月22日（土）	8月24日（月）～（小学校1階）
出張所	～8月26日（水）	9月1日（火）～（1階）
児童館	～8月29日（土）	
子育て支援センター	8月31日（月）まで	

イベントに関するお知らせ

ルミナみよしのオープンに先立ち見学会等を予定しております。
「みよしまつり」は猛暑対策のため、試行的に **9/26 (土)** に開催します。

未来創造拠点施設
利用者見学会 **ルミナみよし Lumina MIYOSHI** 施設見学会

6月10日に利用者説明会を開催させていただいたところ、大変多くの皆様から貴重なご意見をいただきました。これを受け、実際に施設内をご覧いただける施設見学会を開催いたします。



9月1日に開館するルミナみよしの施設の中をご案内します。

令和8年7月11日(土) 要申込
※集合場所：藤久保公民館ホール

第1回 13:30~14:30 (受付13:00開始)
第2回 15:00~16:00 (受付14:30開始)
第3回 16:30~17:30 (受付16:00開始)

参加費：無料
定員：各回200名程度
申込み：電子申請または電話にて受付
(団体名と名前、連絡先をお伝えください。)

申込期限：6月30日(火)まで
その他：公共交通機関での来場にご協力をお願いします。
スリッパ及び下履きを入れる袋をご持参ください。

ルミナみよし意見交換会
ルミナみよしについて皆様のご意見をお聞かせください。

日時：令和8年7月15日(水)14:00から
場所：藤久保公民館ホール(臨時的に開放します。)
申込：不要

問合せ 三芳町未来創造課(藤久保公民館)
TEL.049-258-0690

第33回 **みよしまつり**



9月26日(土)
15:00~20:30
三芳町運動公園

※ 参加費は無料です。雨天の場合は中止となります。
※ 雨天の場合は9月26日に延期いたします。

主催：みよしまつり実行委員会 TEL:049-258-0019



昨年、来場者やボランティアスタッフが熱中症となる事案が多数ございました

令和8年度の トピックス

- 01 ルミナみよし
- 02 共生社会の実現に向けた取組**
- 03 CFCI 子どもにやさしいまちづくり
- 04 学校再編
- 05 MIYOバス
- 06 道の駅
- 07 共創のまちづくり
- 08 都市計画税の見直し

共生社会の実現に向けた取組 これまで

三芳町では、手話言語条例の施行やあいサポート運動、みよしWell-being宣言等、共生社会の実現に向けて取り組んできました。



平成27年12月10日



一人ひとりが互いの人権を尊重し、多様性を認め合い、支え合いながら誰もが自分らしく生き生きと暮らせる共生社会の実現を目指し、令和3年4月1日からパートナーシップ宣誓制度を開始しています

令和3年4月1日



令和6年3月23日

共生社会の実現に向けた取組 記念アート

昨年11月、バティックアーティストとして活躍されるリム氏が役場エントランス広場に共生社会の実現記念アートを製作しました。



リム・アヌア氏

ペタリングジャヤ市生まれのろう者でバティックアーティスト。「バティック」は模様部分を蠟で防染して染めるマレーシアの伝統的な染色法で、リム氏はこの図柄を基にした壁画なども制作しています。



共生社会の実現に向けた取組 デフリンピック

昨年11月、日本で初めての開催となる「東京2025デフリンピック大会」が行われました。三芳町はマレーシア選手団のホストタウンを務めました。

マレーシア・デフリンピアンとの交流



デフリンピック観戦！



共生社会の実現に向けた取組 デフリンピック

マレーシア選手団は金メダル1個、銀メダル2個、銅メダル1個を獲得！
応援ありがとうございました！



男子空手
銀メダル

ボウリング女子ダブルス
銀メダル

ボウリング男子ダブルス
金メダル

バドミントン混合ダブルス
銅メダル

共生社会の実現に向けた取組 デフリンピック

ホストタウンとして選手団をサポートした取組みが認められ、表彰されました。

マレーシア受賞式



東京デフリンピック大会にてホストタウンとしてマレーシア選手団をサポートしたことにより特別賞を受賞しました。

ろうあ連盟表彰



石橋理事長から町長へ、大会の成功を支えた職員派遣への深い謝意が伝えられるとともに、感謝状が贈呈されました。

共生社会の実現に向けた取組 国際交流

昨年度は、マレーシア、韓国、オーストラリアとの交流事業を実施しました。



マレーシア・ペタリングジャヤ市

R7.9 中学生を10名派遣



- マレーシア伝統舞踏体験、文化交流
- PJ子どもに優しい都市博覧会参加
- クアラルンプール見学を実施



韓国・河東郡

R7.5 河東郡中学生と農業者を受入



- ホームステイ体験や、日本授業を体験
 - 農業者同士の意見交換会や視察実施
- ⇒ 日韓両国の文化を理解・尊重し合い
交流を深めました

R7.10 友好都市協定を締結



多岐にわたる分野での
交流と協力を通じて、
共通の繁栄を促進する
とともに、世界農業遺
産の相互交流と協力を
通じて、価値拡大を目
指します。



オーストラリア・クィーンズランド州

R7.10 中学生20名を派遣



R7.10 クィーンズランド州教育省と
教育分野における協定締結



市町村単位では
国内初の取組

共生社会の実現に向けた取組 国際交流

町内中学生を対象とした国際交流の取組に関するアンケートでは、
取組に期待する意見が多く寄せられました。

■ 韓国河東郡交流事業に対する満足度調査

調査対象：三芳町立中学校在校生徒
対象者数：945人
調査時期：R7.8.27～R7.9.3

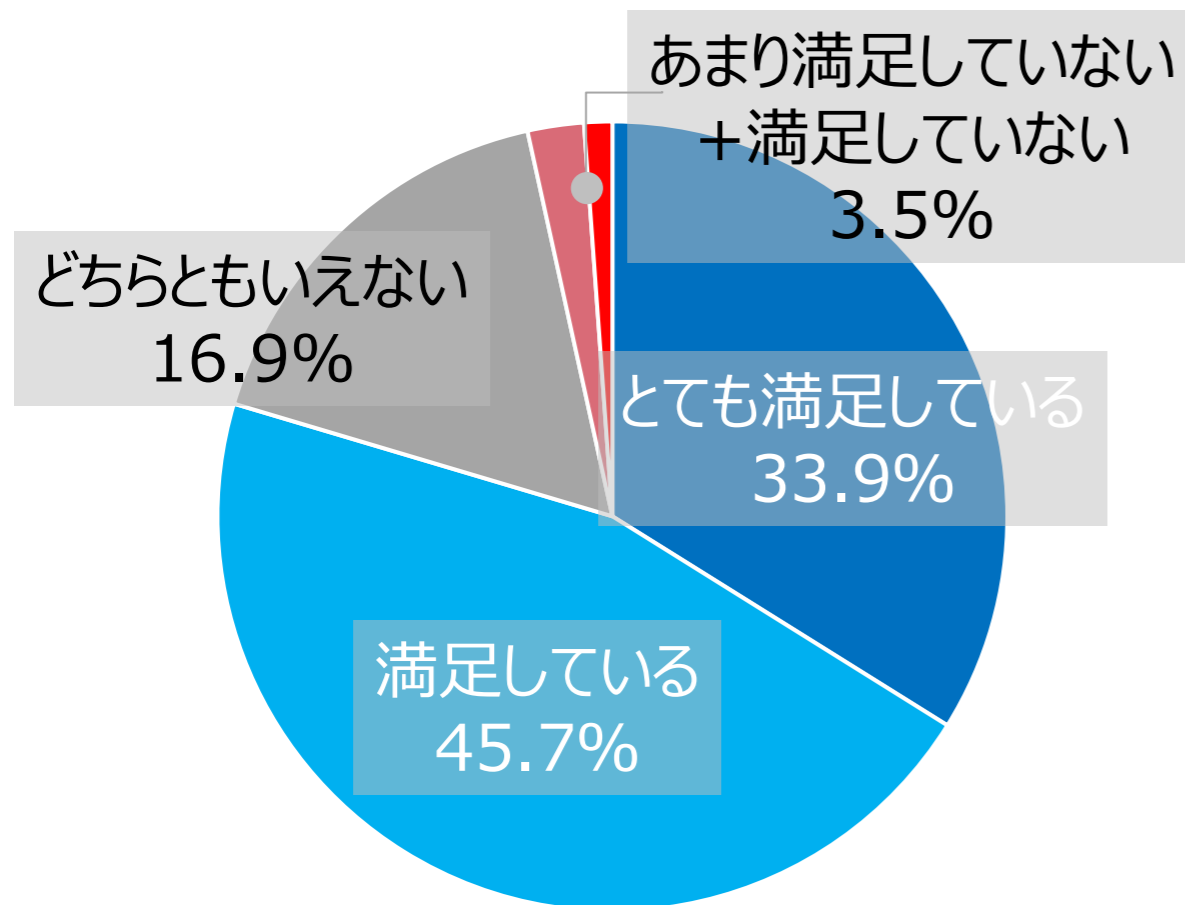

• 約8割が満足

• どちらともいえない

• あまり満足していない

• 満足していない

が2割

内5割は

かかわる時間が少なかったと

交流時間の確保を望む声があった

令和8年度 国際交流の取組 韓国河東郡への派遣

マレーシア、オーストラリアへの中学生派遣に加え
今年度より韓国河東郡への派遣を開始しました。

令和8年6月の派遣



令和8年度 国際交流の取組 国際交流サポーター

町内在住の多くの方に国際交流に関わっていただけるよう
今年度より国際交流サポーターを新設しました。

国際交流サポーターを募集！

① ホストファミリー

海外からの親善訪問団を家庭に迎え、
日常生活を通じた国際交流を提供するホ
ストファミリーを募集します。



② 通訳

町の国際交流事業を通訳としてサポート
いただける方を募集します。



③ 事業サポーター

イベント等での運営補助の他、日本文化の
紹介等を通して国際交流をサポートいた
だける方を募集します。



韓国河東郡へ通訳として参加いただきました



ヤン ジョンさん



青少年交流および ホームステイ歓迎ディナー会
하동군-미묘시정 청소년 교류 및 홈스테이 환영 만찬회
2026. 6. 8.(월) 18:30



令和8年度の トピックス

- 01 ルミナみよし
- 02 共生社会の実現に向けた取組
- 03 CFCI（子どもにやさしいまちづくり）**
- 04 学校再編
- 05 MIYOバス
- 06 道の駅
- 07 共創のまちづくり
- 08 都市計画税の見直し

CFCI 三芳町が「ユニセフ日本型CFCI候補自治体」に

令和6年12月にCFCI候補自治体に、埼玉県内初承認！

※2年間、庁内横断的な体制の構築やチェックリスト・評価軸の設定等の準備/検証作業を行い、「ユニセフ日本型CFCI実践自治体」としての承認を目指す自治体。

「子どもにやさしいまちづくり事業」とは、

1989年に国連に採択された子どもの権利条約を子どもと最も身近な行政単位である市町村等で具現化するユニセフが主唱する世界的な活動です。

世界約40カ国の3,000以上の自治体やコミュニティで実施

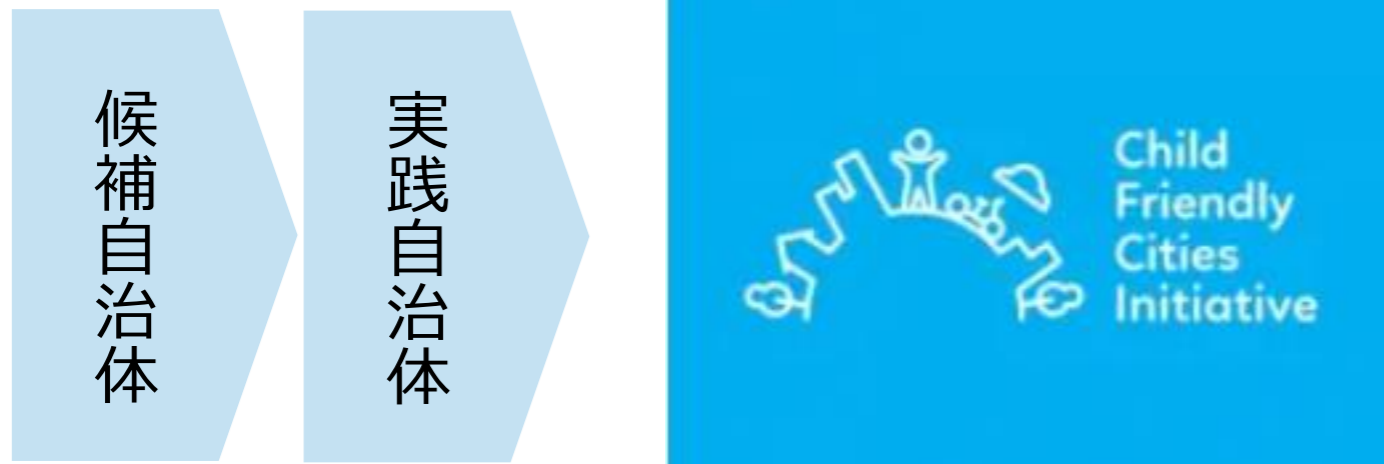

CFCI 令和6年12月に子どもの権利条例を制定

令和6年12月に三芳町子どもの権利条例を制定しました。

- 差別の禁止
- 子どもの最善の利益
- 生命、生存及び発達に対する権利
- 子どもの意見の尊重

国連

1989年 子どもの権利条約 を策定

国

2023年 子ども基本法

2023年 こども大綱 を策定

三芳町子どもの権利条例

誰一人取り残されず、子どもが幸せに暮らすことができる子どもにやさしいまちを実現することを目的としています。



CFCI 令和6年12月に子どもの権利条例を制定

子どもにやさしいまちづくりでは、10の構成要素を踏まえた施策の展開が求められています。

10の構成要素

1. 子どもの参画
2. 子どもにやさしい法的枠組み
3. 都市全体に子どもの権利を保障する施策
4. 子どもの権利分野または調整機構
5. 子どもへの影響評価
6. 子どもに関する予算
7. 子どもの報告書の定期的発行
8. 子どもの権利の広報
9. 子どものための独自の活動
- ★ 10. 自治体独自項目

三芳町の自治体独自項目

地球市民意識の醸成とSDGsへの貢献

子どもたちの数々の体験と出会いと感動の中から未来が拓け、新人生の一步が始まります。



国際交流



自然とのふれあい

CFCI 令和7年度の取組

子どもまちづくり会議



子どもまちづくり 事業補助金



プレーパークの実施



CFCI 令和7年度 子どもまちづくり会議①

テーマ：子どもにやさしいまちづくり宣言・子どもの権利普及・啓発



意見
反映

- ・子どもにやさしいまちづくり宣言
- ・子どもの権利の普及啓発のパンフレットへの反映

三芳町 子どもにやさしいまちづくり宣言

三芳町は、国際連合総会において採択された「児童の権利に関する条約（子どもの権利条約）」を尊重し、誰一人取り残されることなく、子どもが幸せに暮らすことができるまちの実現に向けて、子どもの権利を保障した「子どもにやさしいまちづくり」の推進を宣言します。

1. 子どもの声を大切にします

子どもが自由に意見を言える場所を設けて、大人だけでなく子どもの意見を聞き、一緒に未来をつくります。

2. 子どもの笑顔と夢を守ります

子どもが自分のやりたいことに挑戦し、学びや遊びを楽しみ、毎日笑顔でいられるまちづくりを進めます。

3. 安心できる居場所を増やします

家や学校だけでなく、一人ひとりが落ち着ける居場所や遊べる場所をつくり、安心してすごせる環境を整えます。

4. 誰でも相談できる人と場所をつくります

困ったときに子どもが安心して相談できるように、信頼できる人や相談できる場所をつくります。

5. 安全で過ごしやすいまちにします

歩道や道路の整備、災害への備え、公園やまちの環境美化により、安全で過ごしやすいまちにします。

6. 子育てをみんなで支えます

保護者が安心して子育てできるよう、仲良く助け合いながら、町全体で子育てしやすいまちをつくります。

この宣言文は、小学5年生から中学3年生が参加している「令和7年度 子どもまちづくり会議」のメンバーと一緒に考えました。

CFCI 令和7年度 子どもまちづくり会議②

テーマ：みんなで考えよう子どもの居場所づくり体験会

…「子どもの居場所づくり」について、自由な遊び場である
プレーパークの体験を通じて、子どもの居場所づくりを話し合いました。

意見
反映

プレーパークの
令和8年度の事業化へ



昨年は各30名程度でしたが、児童館を主体とした参加の呼びかけや関心の高まりを受け、今年4月が159人、5月が154人と参加者が増えています。

■ 令和8年度の予定

6/21 (日) 10:00~12:00 緑地公園

7/17 (日) 10:00~12:00 緑地公園

プレーパークとは

「自分の責任で自由に遊ぶ」をモットーに、子どもたちが「やってみたい」と思う遊びを自ら作り出す遊び場。プレーリーダーと呼ばれるスタッフが見守る中、子どもの主体性や創造性を育む場所として全国に広がっています。



世田谷区:羽根木プレーパーク



川崎市:子ども夢パーク

CFCI 令和7年度 子どもまちづくり事業補助金の活用

三芳町子どもまちづくり事業補助金を活用し、町内中学生が発案の「防災キャンプ体験」を実施しました！

補助率
10/10

1. 中学生が町へプレゼン



2. 準備



CFCI 令和7年度 子どもまちづくり事業補助金の活用

三芳町子どもまちづくり事業補助金を活用し、町内中学生が発案の「防災キャンプ体験」を実施しました！

補助率
10/10

3. 防災キャンプ（当日）

防災士さんの話



段ボールベッド作り



防災カレー作り



CFCI 子どもまちづくり事業補助金のご案内

今年度もまちづくり事業補助金の活用を募集しております！



補助率
10/10

■ 対象となる方

- 18歳未満の3名以上のグループ

■ 提案ができるプラン

- 町内の魅力の発掘や向上に取り組む事業
…上限10万円
- 町の課題解決につながる事業
…上限50万円

■ 申込期日

第二回募集 6/8(月)～7/17(金)まで

町へ声に出して伝えてみませんか？

※詳細は三芳町ホームページをご確認ください

CFCI 令和7年度 全国自治体シンポジウム2025

R8.2に「地方自治と子ども施策」全国自治体シンポジウム2025三芳町を開催。オンラインも含めると約400名の方にご出席いただきました。

「地方自治と子ども施策」全国自治体シンポジウムとは、

目的

- ① 子ども施策の情報交換および経験交流
- ② 自治体職員や専門家等の子ども施策研修機会の提供
- ③ 「子どもにやさしいまち・コミュニティ」の推進

当日内容

基調講演

「地方自治から
広げる子どもの権利」

分科会

- ・ 子どもの相談・救済
- ・ 子どもの虐待防止
- ・ 子どもの居場所
- ・ 子ども参加
- ・ 子ども計画
- ・ 子ども条例

大都市以外の
開催は初

※前回は名古屋市で開催



CFCI 令和8年度の事業予定

今年度は、東京都主催の「TEENS SQUARE」、姉妹都市であるPJ市主催の「国際子どもにやさしい都市会議」に参加します。
国際的な視野を深めながら、地球市民意識の醸成に取り組んでいきます。

TEENS SQUAREへの参加

東京在住の学生に加え、マレーシア、スウェーデン等の外国の学生も出席！
企業等と連携したワークショップ等を通して、「こどもにやさしい都市」を自ら考え、発信するプロジェクト！



(参考) 東京都HPより



国際子どもにやさしい都市会議への参加

2023.10にペタリングジャヤ市は、マレーシアで初めてユニセフの「子どもにやさしい都市」に認定されました。
同市が開催をする「国際子どもにやさしい都市会議」に参加し、取組について学びます。



令和8年度の トピックス

- 01 ルミナみよし
- 02 共生社会の実現に向けた取組
- 03 CFCI 子どもにやさしいまちづくり
- 04 学校再編**
- 05 MIYOバス
- 06 道の駅
- 07 共創のまちづくり
- 08 都市計画税の見直し

学校再編

子どもたちにとって望ましい教育環境の実現を目指し
小中学校の統廃合について検討をしてきました。

三芳町立小中学校適正規模適正配置の基本方針

1

町立小中学校の適正規模



多様な人間関係



協働学習



多様なクラブ活動

町立小中学校の適正配置



子どもの安全



心身の過度な
負担とならない

2

小学校

クラス替えが可能である1学年2学級以上

通学距離
おおむね3km程度

3

中学校

クラス替えが可能かつ全ての教科で専門の
教員数を確保できる全学年で12学級以上

通学距離
おおむね4km程度

学校再編

三芳町学校再編等審議会にて審議の結果、上富小学校を三芳小学校へ令和10年度を目途に統合する答申が示されました。

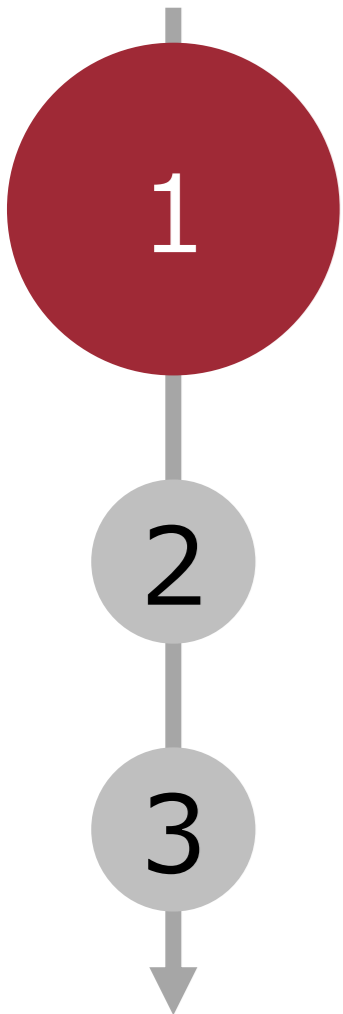

三芳町立小中学校の再編について
(答申)

三芳町学校再編等審議会

2 答申(結論)

諮問に対する審議の結果、次の事項を答申とします。

- ①上富小学校を三芳小学校に令和10年度を目途に統合する
- ②竹間沢小学校の再編については保留とする
- ③三芳町立各中学校の再編については保留とする

なお、具体的な①～③の事由については、上記の基本的な考えをもとに、下記のとおり整理しています。

①上富小学校を三芳小学校に令和10年度を目途に統合

上富小学校は、令和6年4月時点で見込まれる児童数191人と見込まれ、令和11年度入学生が17人で全校児童数160人になると見込まれています。基本方針が示す1学年2学級以上の学年は1学年のみであり、協働的な学びの充実や多様な人間関係の形成などといった点において、状況は上富小学校と同様であると言えます。

しかしながら、竹間沢地区には市街化区域もあり、令和6年度中に新築大型マンションが完成するなど、上富との地域特性の違いから、今後人口増及び児童数増の可能性も見込まれます。また、少なくとも令和11年度までは1学年2学級の学年もあり、(1学級の人数も2桁を維持できる展望であることから、)今後の動向を見守っていく余地があると考えられます。

これらのことから、竹間沢小学校においては、児童数の推移等を注視しながら検討を継続することが望ましいと考えます。

6

- ① 上富小学校を三芳小学校に令和10年度を目途に統合
- ② 竹間沢小学校の再編については保留とする
- ③ 三芳町立各中学校の再編については保留とする

学校再編

YouTubeでの
配信も実施

多くの住民説明会等を実施してきました。

No	日程 (R8)	対象者	参加人数
1	1.19	上富小 教職員	9名
2	1.25	上富小未就学、在校生保護者	22名
3	1.30	上富小入学説明会 (新小1保護者)	10名
4	2.9	上富小児童への説明	80名
5	2.12	地域説明会①	10名
6	2.15	地域説明会②	22名
7	2.24	上富小5,6年生保護者	11名
8	2.25	上富小3,4年生保護者	4名
9	2.27	上富小1,2年生保護者	5名

1

2

3

学校再編

3月議会定例会において、上富小学校が三芳小学校へ統合する議案が採決されました。

1

2

3



学校再編 今後の予定

学校準備委員会を発足し、通学体制等の検討事項についてアンケートや意見聴取会等にて児童・保護者のご意見を伺いながら検討を進めてまいります。

令和7年度

令和8～9年度

令和10年度

R8.3

学校設置条例
改正可決

スクールバス、学用品、教育計画、心のケア、放課後の過ごし方等について協議していきます。

R8.7～12

学校準備
委員会会議

R9

学校統合に係る
検討事項を検討

R10.4

上富小学校が
三芳小学校へ統合

スクールバス運行

学校再編 跡地活用

**令和10年度に統廃合される上富小学校の跡地活用について
地域振興施設の検討を進めています。**

三芳町政策研究所「未来創造みよし塾」での検討

…幅広い分野の有識者と住民のみなさんからなる研究員で構成される未来創造みよし塾にて、公有財産の利活用について検討を進めました。



3つの提言

- ①全世代の住民が安心して過ごせる「居場所」
- ②多様な主体が交流できる地域活性化拠点
- ③地域特性を活かした観光拠点

令和8年度の トピックス

- 01 ルミナみよし
- 02 共生社会の実現に向けた取組
- 03 CFCI 子どもにやさしいまちづくり
- 04 学校再編
- 05 MIYOバス**
- 06 道の駅
- 07 共創のまちづくり
- 08 都市計画税の見直し

循環ワゴン（MIYOバス）の実証運行

令和7年10月より循環ワゴンの実証運行を開始しました。
運行開始以降、累計6,743名の方にご利用いただいております。

出発式の様子



各コースごとの平均利用客数（1日当たり）

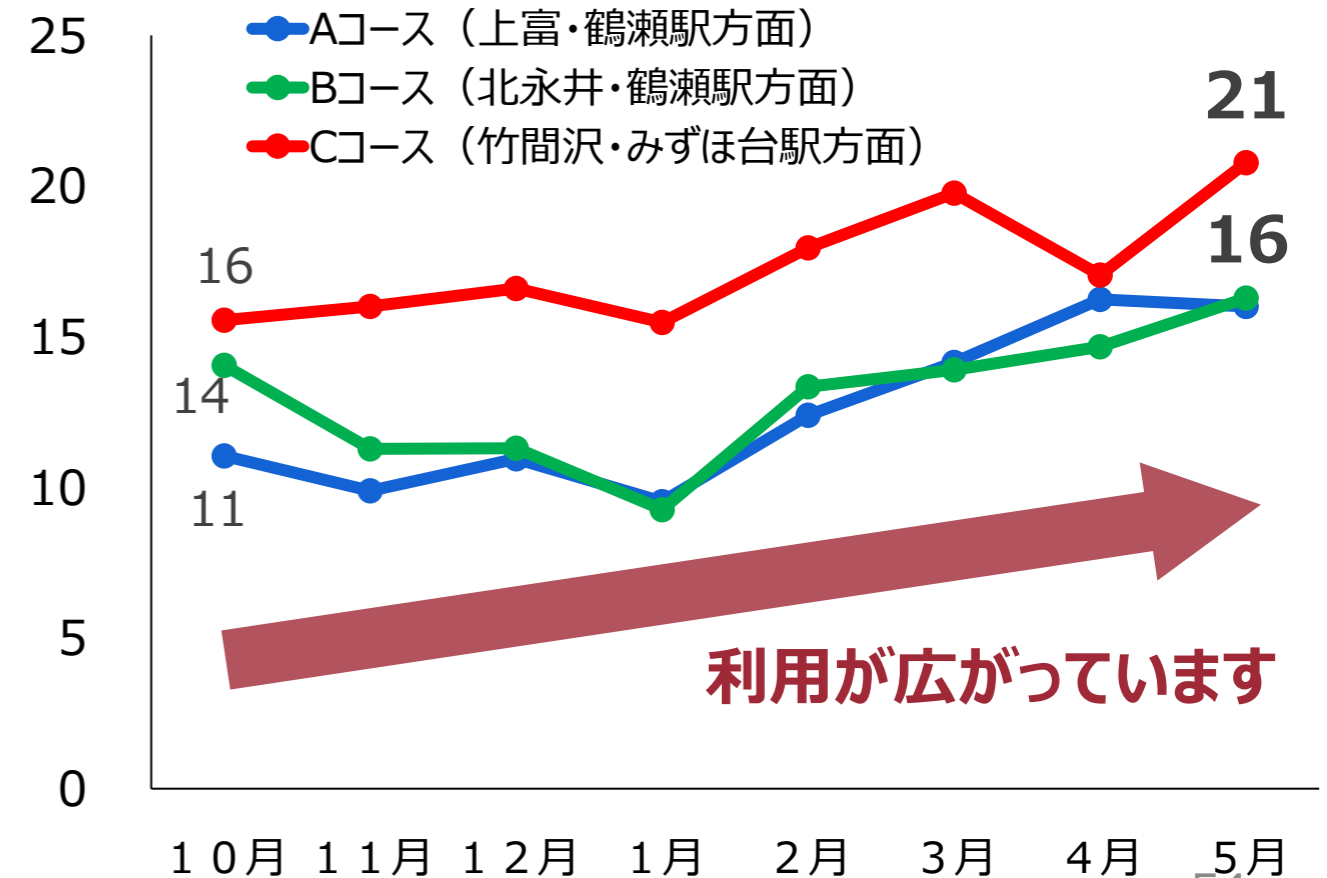

循環ワゴン（MIYOバス）の実証運行

当初は1年間の実証運行を予定しておりましたが
アンケート結果等を踏まえた見直しを行うため
実証運行を1年間延長し、令和9年9月まで継続いたします。

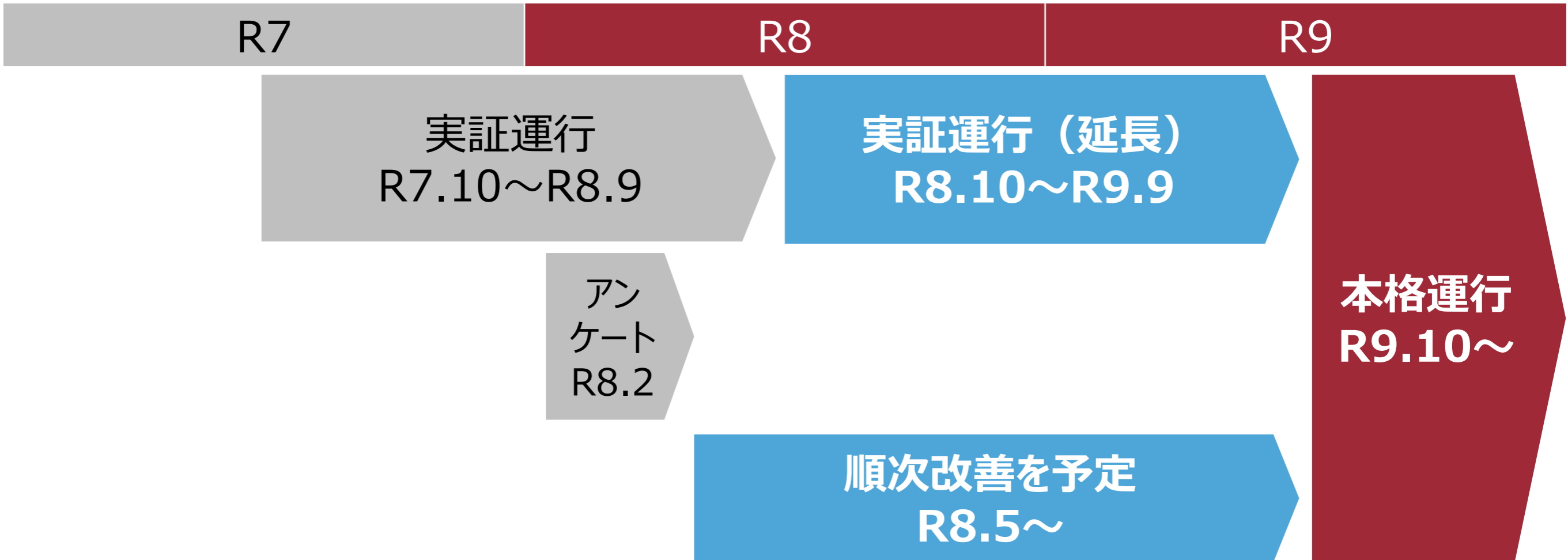

循環ワゴン（MIYOバス）の実証運行 アンケート

■ MIYOバス利用者を対象に各項目の満足度をアンケート（抜粋）

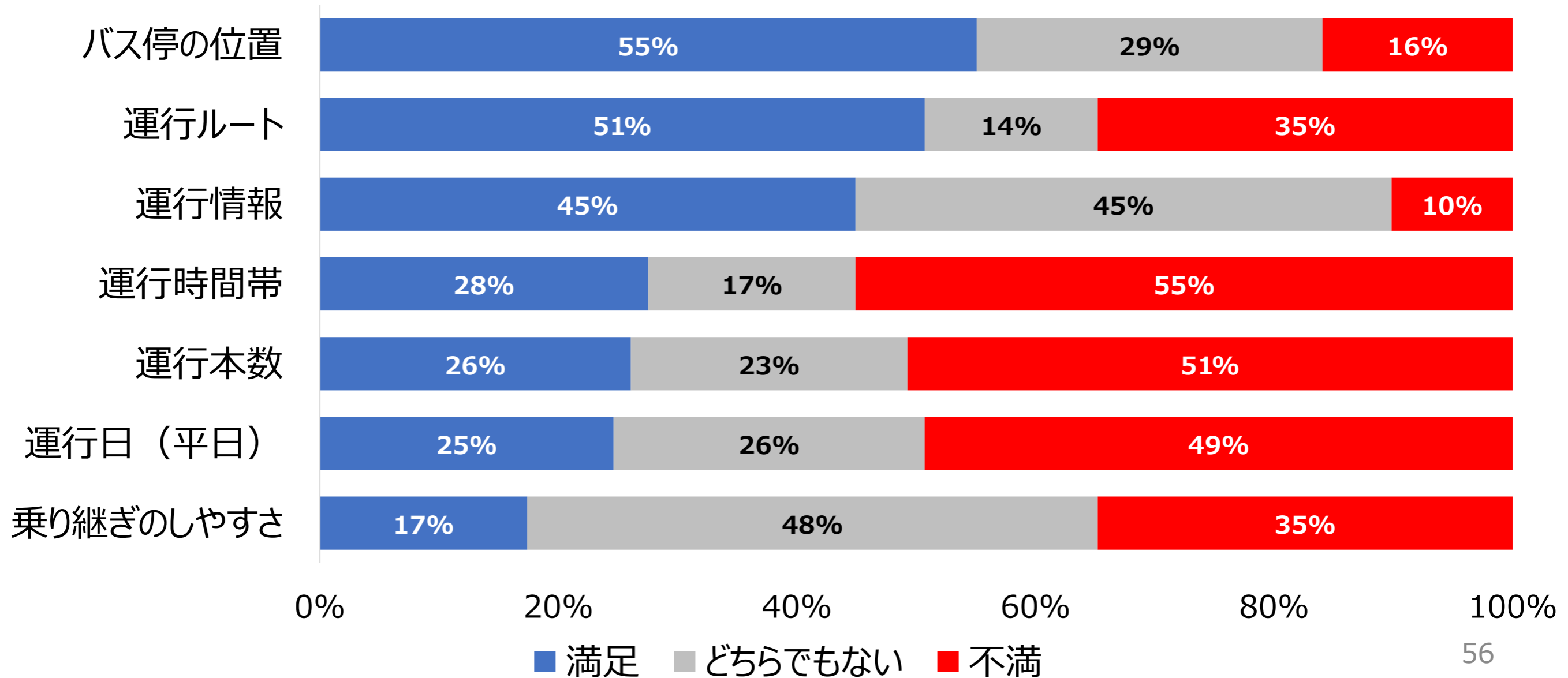

循環ワゴン（MIYOバス）の実証運行 改善内容

より使いやすい公共交通を目指し、以下のような改善を行います。

01 ルート変更・ダイヤ改正（一部）



- ・Aコースのダイヤ改正
- ・Cコースのルート変更

02 停留所の新設・移設



- ・藤久保3区（Bコース）
 - ・藤久保4区（Cコース）
- に新たに停留所を設置します。

03 他コースへの乗り継ぎの強化

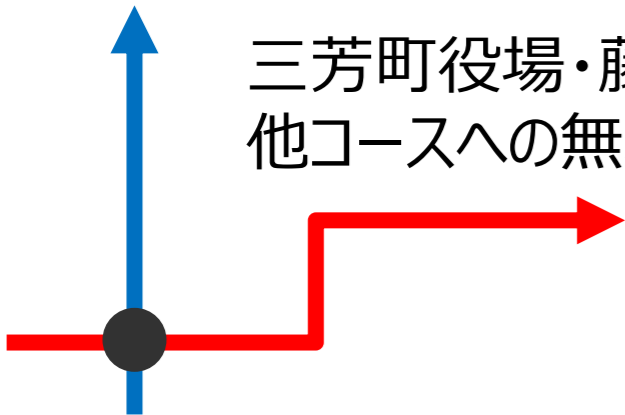

三芳町役場・藤久保拠点施設西にて、
他コースへの無料乗換に対応

04 Googleマップ等で 検索ができるように

より使いやすい
バスへレベルアップ



循環ワゴン（MIYOバス）の実証運行 ルート変更

01 乗車時間の短縮を目的に、Cコースの一部ルートを変更します。

■現ルート：1600m 所要時間6分



■新ルート：550m 所要時間3分



循環ワゴン（MIYOバス）の実証運行 ダイヤ改正

01 上富エリアを走るAルートにて、西武バスへ乗り継ぎしやすいようダイヤ改正を行います。



旧島田家住宅 (MIYOバス)	学校前 (西武バス)	
	所沢方面	上福岡方面
現在		
9:22		
10:20	7:06	6:25
11:20		
12:22	9:03	8:09
13:22	14:16	12:20
14:20		
15:18	17:43	16:44

乗り継ぎがしやすいようダイヤ改正を行います

循環ワゴン（MIYOバス）の実証運行 停留所

02 藤久保3区（Bコース）及び藤久保4区（Cコース）に新たに停留所を設置し、より多くの方にご乗車いただけるよう改善を行います。

新設する停留所：藤久保3区（Bコース）



循環ワゴン（MIYOバス）の実証運行 停留所

02 藤久保3区（Bコース）及び藤久保4区（Cコース）に新たに停留所を設置し、より多くの方にご乗車いただけるよう改善を行います。

新設する停留所：藤久保4区（Cコース）

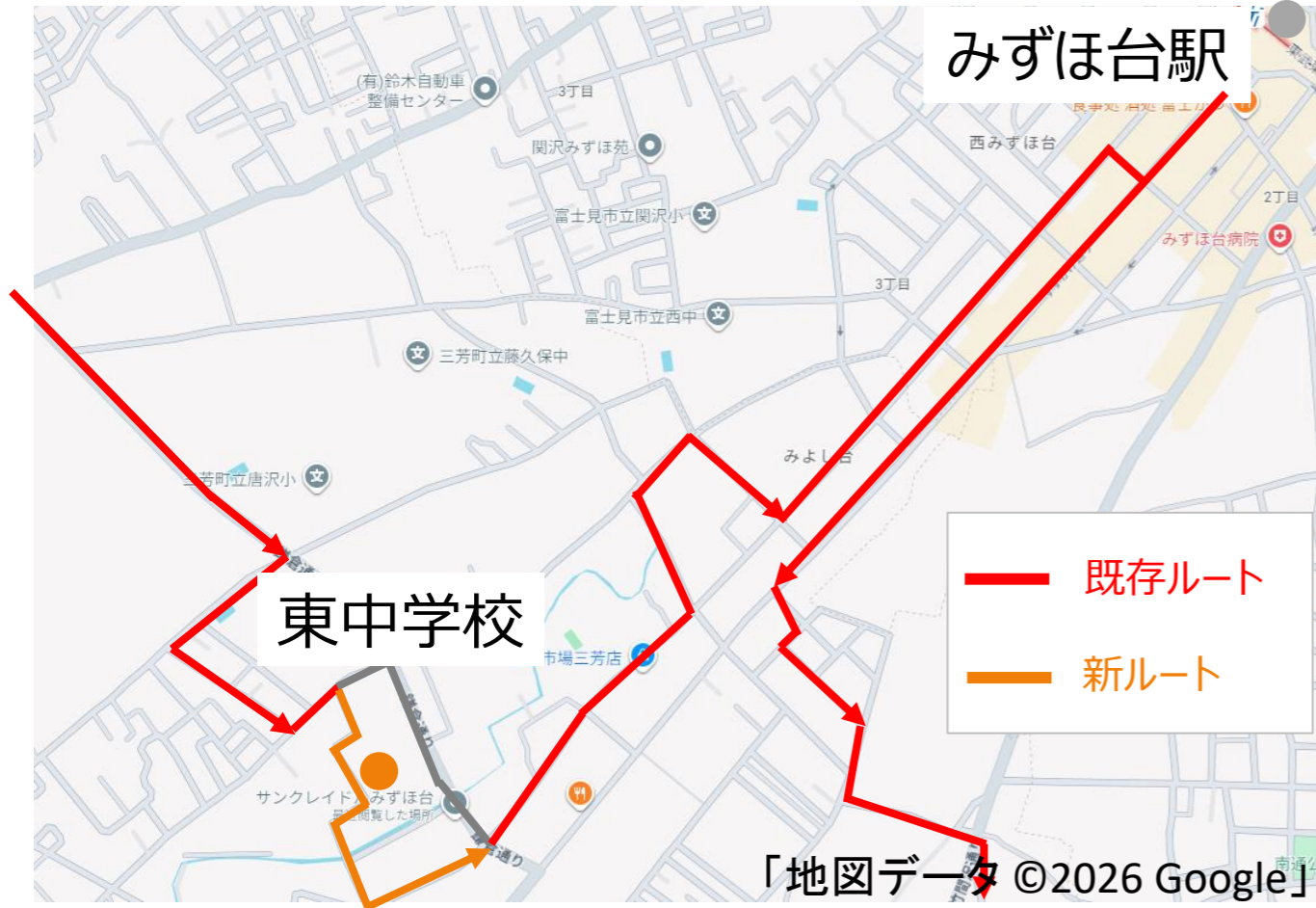

横松第4子供広場



循環ワゴン（MIYOバス）の実証運行 停留所移設

02 使いやすいバス停を目指し、停留所の移設を行います。

停留所の移設：俣埜



循環ワゴン（MIYOバス）の実証運行 乗り継ぎ強化

03 ABCコースの結節点である「藤久保拠点施設西」のバス停名が「ルミナみよし」へ変わり、「ルミナみよし」でも無料乗り継ぎに対応します。

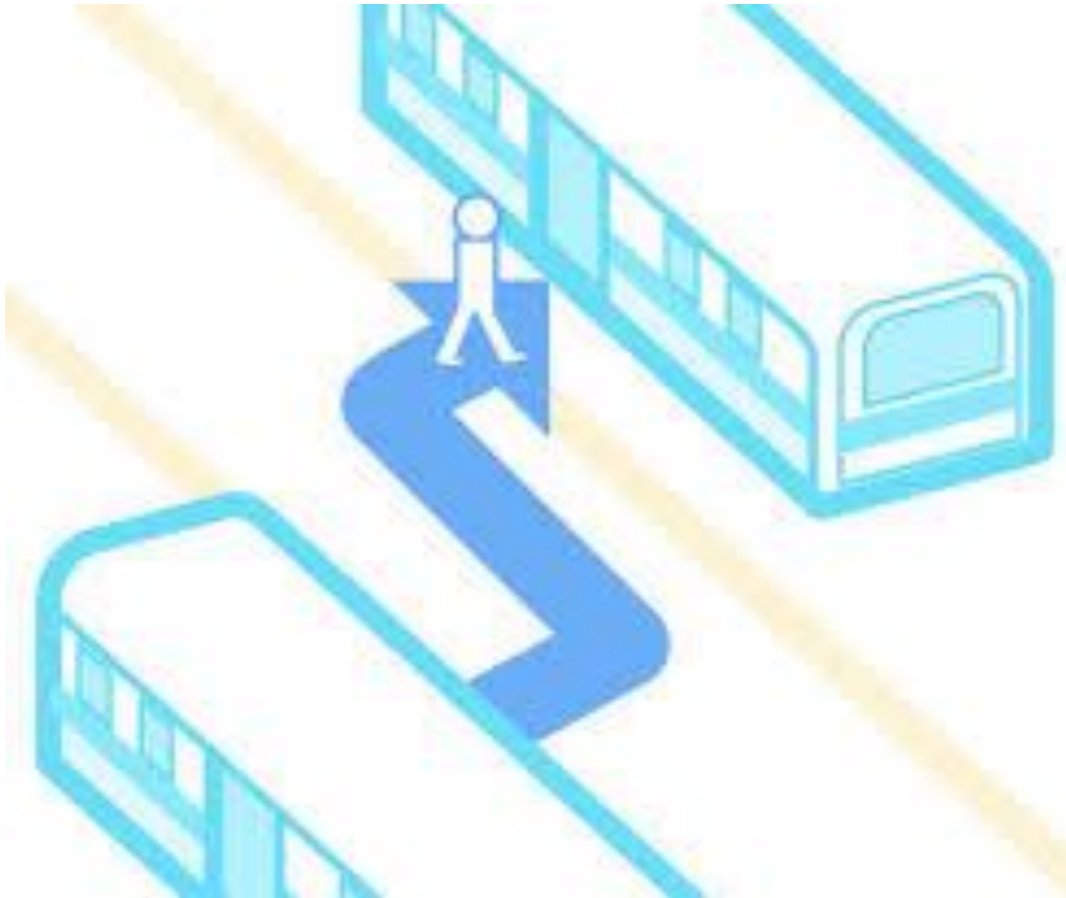

乗り継ぎには『乗り継ぎ券』が必要です

- ※ 1 『乗り継ぎ券』は運転手へ伝えると受け取ることができます。
- ※ 2 『乗り継ぎ券』は次の便に限り有効です。

循環ワゴン（MIYOバス）の実証運行 利便性強化

04 バス運行データの標準化を行うことで、経路検索サービスへの対応を行います。

The screenshot shows a route search interface with the following details:

- Mode selection: Bus (selected), Car (8分), Walking (38分), Bicycle (12分), Airplane (—).
- Origin: 三芳町役場 (Sanryo Town Office)
- Destination: 鶴瀬駅 (Tsurugino Station)
- Options: すぐに出発 (Leave immediately)
- Route details:
 - Mode: 13分 (13 minutes)
 - Route: MIYOバスBコース (北永井・鶴瀬駅方面) (MIYO Bus B Course (North Nagai/Tsurugino Station area))
 - Start: 三芳役場 (バス) から 14:15 (From Sanryo Town Office (Bus) at 14:15)
 - Cost: 250円 (250 yen)
 - Walking time: 3分 (3 minutes)

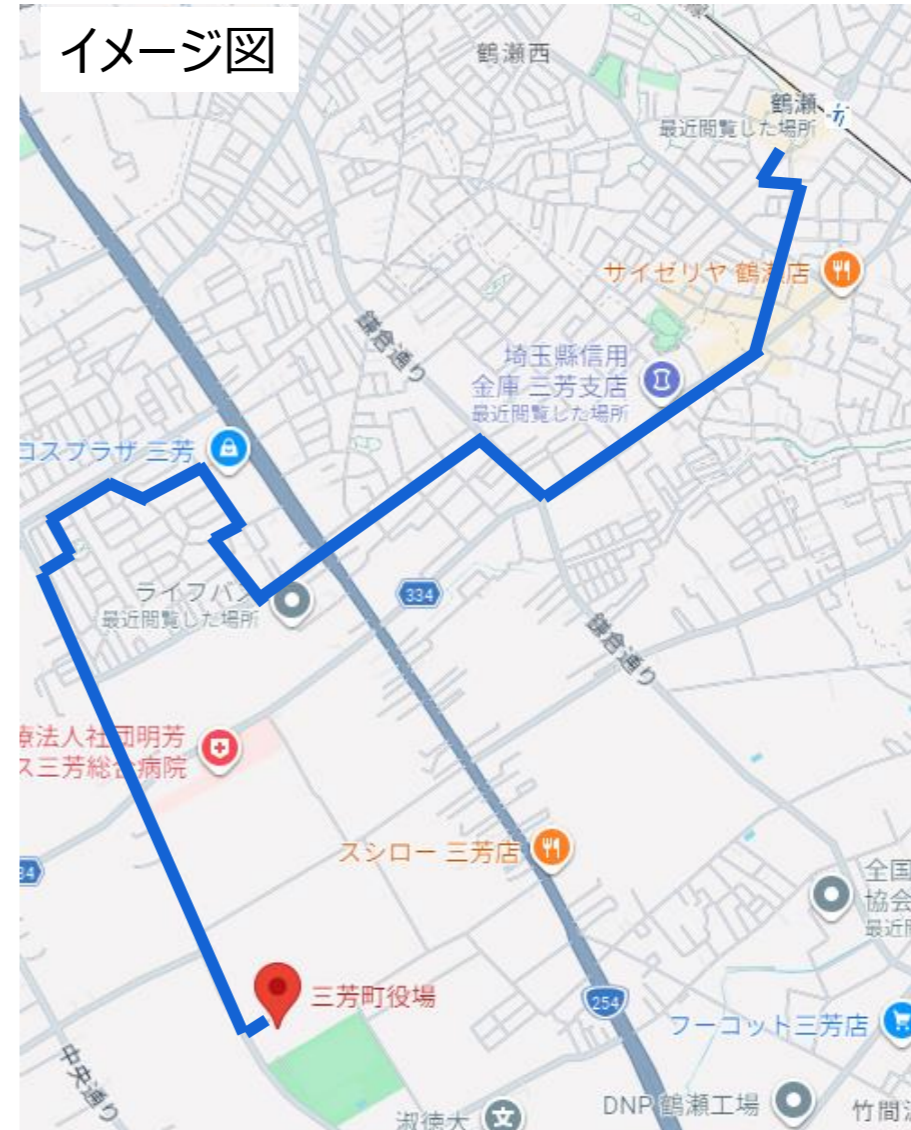

「地図データ ©2026 Google」

令和8年度の トピックス

- 01 ルミナみよし
- 02 共生社会の実現に向けた取組
- 03 CFCI 子どもにやさしいまちづくり
- 04 学校再編
- 05 MIYOバス
- 06 道の駅**
- 07 共創のまちづくり
- 08 都市計画税の見直し

2024年3月10日に三芳スマートICがフル化！1日あたり1.3万台が利用をしています。埼玉県南西部をはじめとした重要な出入口となるスマートICを玄関とした地域の魅力発信拠点の整備に向けて、取り組んできました。



動き出す。西の玄関口。

【表紙】
3/10日の15:00からフルインター化の供用が始まる。三芳町の「西の玄関口」、三芳スマートIC（インターチェンジ）。「圏域自動車道の上下線とも乗り降りができるようになって便利になるね！」と、みらいくん、のぞみちゃんも大喜び。

- H30 (仮称)三芳バザール賑わい公園基本構想の策定
- R2 三芳町都市計画マスタープランにおいて、三芳PA周辺を複合交流拠点として位置づけた
- R5 政策研究所での検討と提言
- R6 三芳町第6次総合計画を策定。基本計画施策として「立地や特性を活かした産業振興」「伝統農法の保全・継承」に位置付け機能に関する住民アンケート
- R7 基本計画の策定
整備計画の策定

道の駅 整備計画の検討

(仮称) 地域活性化発信交流拠点整備計画策定検討委員会

第1回 ① 基本計画書 ② 整備の方向性 ③ 検討体制

第2回 ① 前提条件の整理・整備方針の検討 ② 需要予測
③ 導入機能及び施設規模
④ サウンディング調査 (概要)

第3回 ① サウンディング調査
② 導入機能・配置計画 (案)
③ 事業採算性・事業手法・概算事業費

第4回 ① 配置計画 ② 概算事業費
③ 事業採算性 ④ 事業企画
⑤ 整備効果 ⑥ 事業スケジュール

第5回 ① 整備計画 (案)



東京大学大学院
農学生命科学研究科
八木信行 教授

東京大学HPより



立正大学
地球環境科学部地理学科
伊藤徹哉 教授

立正大学HPより

飯能信用金庫、三芳町商工会
いるま野農業協同組合

パブリックコメント
(2月18日～3月22日)

整備計画 策定 (3月)

この他、三芳町農業経営研究会、みよし野菜ブランド化推進研究会や商工会など様々な専門的知見を持つ皆様の意見を伺い、計画を進めてきました。

道の駅とは

道の駅は現在全国に1231駅あり、埼玉県内に21駅あります。
(令和7年12月現在)



※ 埼玉県ホームページから引用し、三芳町で加工

道の駅とは

道の駅では、各地域で工夫を凝らした特産品などが魅力となっています。

オッカー桶川
ソフト&クレープ

桶川産
牛乳使用

年2回
のみ 桶川産牛乳
楽しめる!!

ドリンク類は
すべて
桶川牛乳
使用

ミルクソフトは
桶川牛乳使用

クレープ生地は
桶川牛乳使用

11月
限定 1~5日

桶川産牛乳のイラスト、ソフトクリーム、クレープ、牛乳瓶、キャラクターのイラストが描かれています。

「道の駅べに花の郷おけがわ」ホームページより

あなたと白菜の出会い
君もこの冬ベジポタに恋をする

ベジポタラーメン

まってました!♡

号外

白菜とポタージュスープのイラスト、ラーメンのイラスト、キャラクターのイラストが描かれています。

「道の駅常総」ホームページより

道の駅 第3ステージ

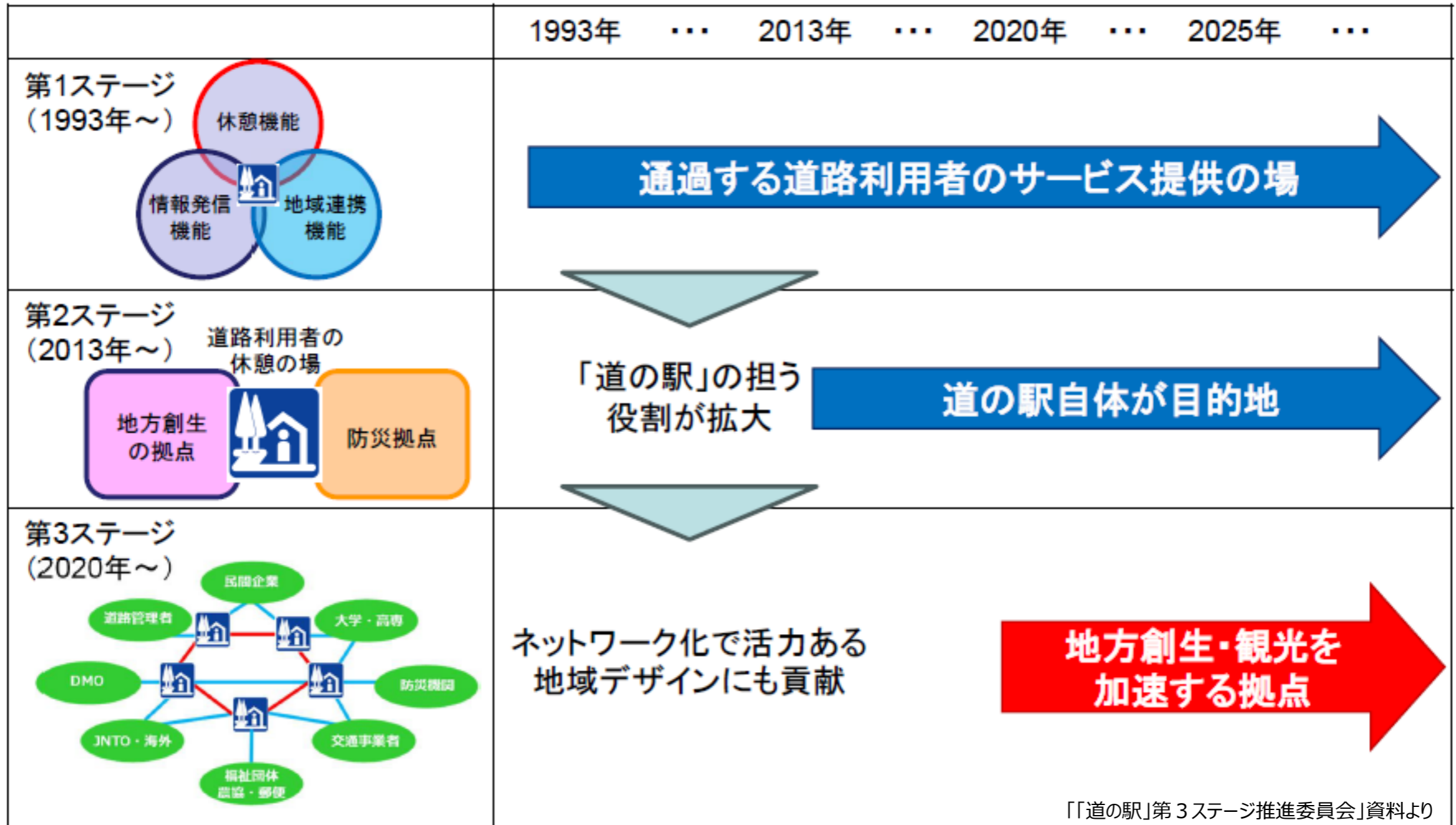

道の駅 第3ステージの目指す姿

1. 道の駅を世界ブランドへ

インバウンド需要の増加

- 近年、インバウンド需要は増加傾向。新型コロナウイルスの影響で一時減少したものの、令和4年にはコロナ前の約8割にまで回復
- 地方を巡るドライブ観光など、外国人観光客のニーズは多様化
- 観光情報発信や特産品販売等、外国観光客のニーズが高いサービスを提供する「道の駅」は、新たなインバウンド観光拠点として期待

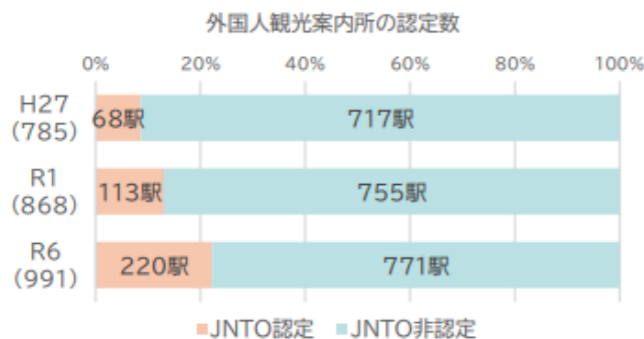

キャッシュレス対応

- 「道の駅」を新たなインバウンド観光拠点とすべく、キャッシュレス機能の導入を推進
- 81%の駅が導入済、目標達成(2023.4時点)



多言語対応

- 「道の駅」を新たなインバウンド観光拠点とすべく、多言語対応を推進
- より高度な多言語対応が求められる区分に認定される「道の駅」もあり、今後さらに認定案内所のブランド力を高めることで、サービスの質が向上し、案内機能が一層高まることが期待される

道の駅 第3ステージの目指す姿

2. 「防災道の駅」が全国の安心拠点へ

能登半島地震での対応

- 令和6年1月に発生した能登半島地震では、「防災道の駅」や防災拠点自動車駐車場である「道の駅」が防災拠点として活躍
- 「道の駅」のネットワークを活用した広域的な支援も実施



「道の駅」第3ステージ推進委員会」資料より

道の駅 第3ステージの目指す姿

3. あらゆる世代が活躍する舞台となる地域センターへ

子育て応援の推進

- 地域の子育てを応援する施設として、おむつ交換台や授乳室などの設置を推進

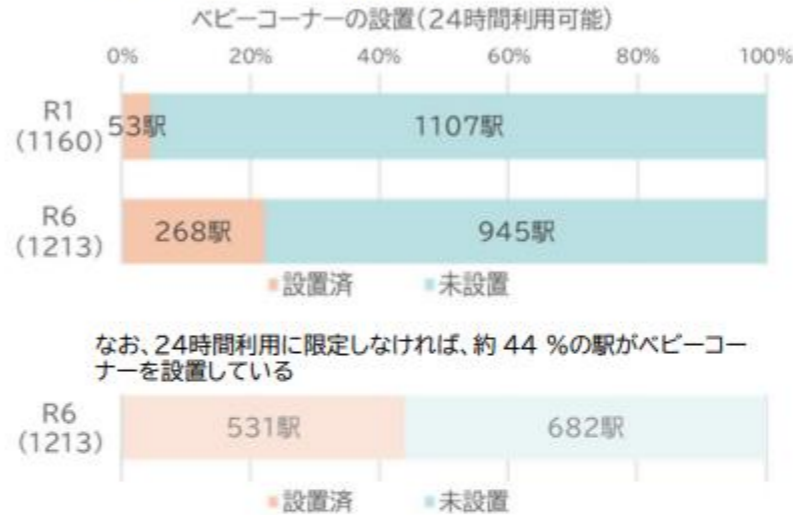

大学連携の推進

- 学生が「道の駅」でインターンとして業務を経験したり、実習に訪れ、地域の特産品をいかした商品開発に取り組むなど、大学等との連携を実施

道の駅「風早の郷風和里」



学生による商品の企画

道の駅「パレットピアおおの」



キッズルーム

道の駅「ふたつ」



24時間利用可能なベビーコーナー
授乳室内におむつ交換スペースも設置



「柑橘まつり2023」出店

「道の駅」第3ステージ推進委員会」資料をもとに、三芳町で加工

道の駅 コンセプト

令和7年5月に策定した基本計画では、基本方針、コンセプト、導入施設、規模、配置計画等を取りまとめました。

明日へとつなぐ三芳町の魅力再発見
～世界農業遺産から産業・文化・生活の発信拠点～

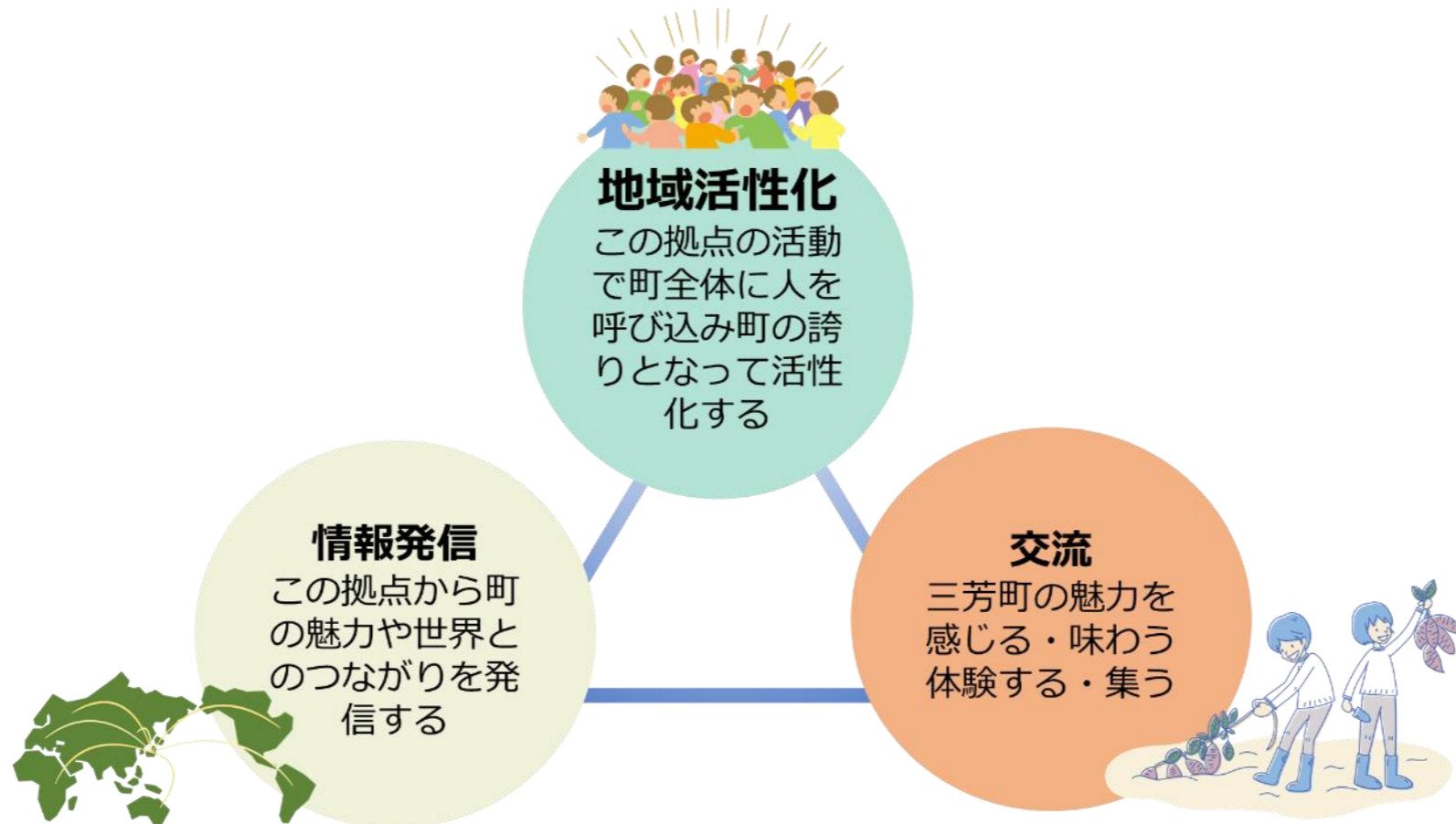

道の駅 ニーズ調査

利用ニーズ調査

Webアンケート

町の強み（世界農業遺産、武蔵野の美しい平地林、みよし野菜等）を活かした拠点づくりをしてほしい

三芳PA利用者アンケート

周辺住民アンケート

子どもが楽しめる あるいは一緒に過ごしやすい施設がいい

子育て世代アンケート

農業者アンケート

農業レストランを整備し、三芳町産の農作物の販路とすることで、廃棄の削減にも繋げていきたい

導入機能及び施設規模の検討

地域振興機能

子育て支援機能

飲食機能

情報発信機能

物販・アンテナショップ機能

休憩機能

レクリエーション機能

農業・里山体験機能

交通結節機能

防災機能

道の駅 求められる機能

地域振興機能

◆世界農業遺産ミュージアム



のと里山里海ミュージアム（七尾市）



◆多目的室（研修室）



研修室
道の駅しもつけ（下野市）

子育て支援機能

◆ベビーコーナー



24時間利用可能ベビーコーナー
道の駅たちばな（八女市）

◆キッズスペース



キッズスペース
市民活動センター（丸亀市）

◆森の遊具



道の駅 求められる機能

飲食機能



野菜ビュッフェ
（横浜市）



農家レストラン
道の駅野沢温泉（野沢温泉村）

情報発信機能



デジタル観光情報案内
道の駅かさま（笠間市）

物販・アンテナショップ機能

◆農産物直売所



農産物直売所
道の駅かさま（笠間市）

◆水産物販売所



水産物販売所
産直市場よってって（田辺市）



デジタルサイネージ交通情報
道と川の駅花ロードえにわ
（恵庭市）

道の駅 求められる機能

農業・里山体験機能

◆緑地（開発面積の25%）



武蔵野の雑木林
（三芳町）



落ち葉掃き体験
（三芳町）

レクリエーション機能

◆屋根付き休憩所（多目的利用）



多目的利用可能な半屋外空間
道の駅果樹公園あしがくぼ
（横瀬町）

休憩機能

◆トイレ



バリアフリートイレ
道の駅おおがた（南秋田郡）

◆駐車場



屋根付きバリアフリー駐車場
道の駅ふくしま（福島市）

道の駅 求められる機能

交通結節機能

◆路線バス停留所



路線バス停留所
道の駅和紙の里ひがしちちぶ
(東秩父村)

◆サイクルステーション



サイクルステーション
道の駅まえばし赤城
(前橋市)

防災機能

◆防災用井戸



防災用井戸
道の駅しらね (南アルプス市)

◆防災倉庫



防災倉庫
道の駅しんよとみ (上毛市)

道の駅 期待される効果

1

世界農業遺産など地域資源の価値発信による地域ブランド力向上による波及効果

道の駅を通して、**地域への愛着を持ち住み続けたいと感じる住民の増加、農業への新規参入者の拡大、観光入込客数の増加**などの効果が期待されます。



道の駅 期待される効果

2 大規模災害に対する防災機能強化

道の駅は災害時には、応援部隊の進出拠点となる三芳PAに隣接しており、この立地を活かし、**物資輸送・支援活動の中継拠点として広域的な防災支援を支える拠点**となることが期待されます。

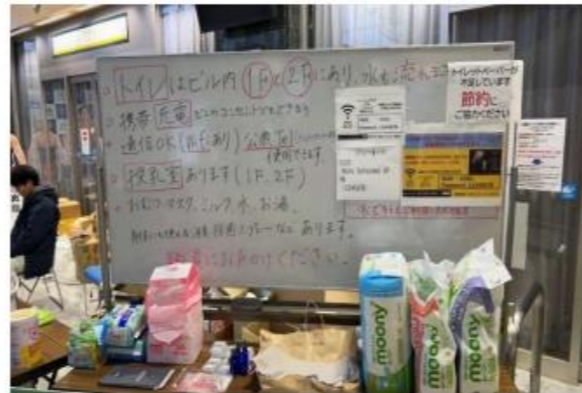

支援物資の提供



支援物資の集配拠点



支援物資の運搬



災害対応車両の集結



災害対応の拠点

道の駅 期待される効果

3 多世代の交流による交流人口・定住人口の増加

道の駅は、子どもから高齢者まで、様々な世代の来訪が期待されます。**地域とのつながりや活動機会が増えることで子育て環境への満足度が向上し、交流人口・関係人口の拡大が期待されます。**



道の駅 事業企画

社会に貢献する事業企画 季節イベント



花の苗販売・寄せ植え体験



道の駅で行う夜市



道の駅のイルミネーションイベント

経済に貢献する事業企画 世界農業遺産×食文化イベント



雑木林の落ち葉集め・堆肥づくり



地元シェフによるライブクッキング



世界農業遺産の食文化イベント

環境に貢献する事業企画 武蔵野の雑木林×自然体験



ミュージアムにおけるイマーシブ体験



道の駅のなかの雑木林ガイドツアー



道の駅の一角で森のカフェのイベント

道の駅のアイデア募集

三芳町内と近隣にある食品工場の直売コーナーを設けては。

三芳町の芋を活性化するような食事やアンテナショップなどを作ってほしいです

コラボ商品など、三芳町ならではの商品開発をお願いします。

ドッグランをつくってほしい

ペットも連れて行ける道の駅にしてほしいです！

★ 星空観望会ができると素敵

キャンプエリアの併設を提案します。

車中泊者専用の有料駐車場、有料シャワールームを作って頂きたい。

屋内外の遊び場ですが、できれば年齢制限を設けずに使わせて頂けるとありがたい。

子どももペットも利用できる芝生的な緑地公園が欲しい。犬と一緒に食事ができる屋根やパラソル付きのテラススペースも欲しい。



道の駅 住民説明会の様子

令和8年5月に各公民館にて
道の駅整備事業に関する住民説明会を実施しました。

5/14 (木) 竹間沢公民館

5/16 (土) 中央公民館

5/20 (水) 藤久保公民館



道の駅 今後の方向性

令和8年6月議会の議決を受け、
建築費の高騰や中東情勢による資材高騰、加えて採算懸念などがあり
三芳スマートICを活用した道の駅計画を一時保留としました。

H30 (仮称)三芳バザール賑わい公園基本構想の策定

R2 三芳町都市計画マスタープランにおいて、
三芳PA周辺を複合交流拠点として位置づけた

R5 政策研究所での検討と提言

R6 三芳町第6次総合計画を策定。基本計画施策として
「立地や特性を活かした産業振興」
「伝統農法の保全・継承」に位置付け
機能に関する住民アンケート

R7 基本計画の策定
整備計画の策定

R8 **三芳スマートICを活用した道の駅計画を一時保留**



※イメージ図

**令和10年度に統廃合される上富小学校の跡地活用について
地域振興施設の検討を進めています。**

三芳町政策研究所「未来創造みよし塾」での検討

…幅広い分野の有識者と住民のみなさんからなる研究員で構成される未来創造みよし塾にて、公有財産の利活用について検討を進めました。



3つの提言

- ①全世代の住民が安心して過ごせる「居場所」
- ②多様な主体が交流できる地域活性化拠点
- ③地域特性を活かした観光拠点

参考事例：道の駅保田小学校（千葉県）

公式ホームページより

学校跡地を活用した道の駅「保田小学校」



参考事例：道の駅保田小学校（千葉県）

公式ホームページより

レストラン

懐かしい給食を再現した里山食堂



宿泊施設

小学校に宿泊！

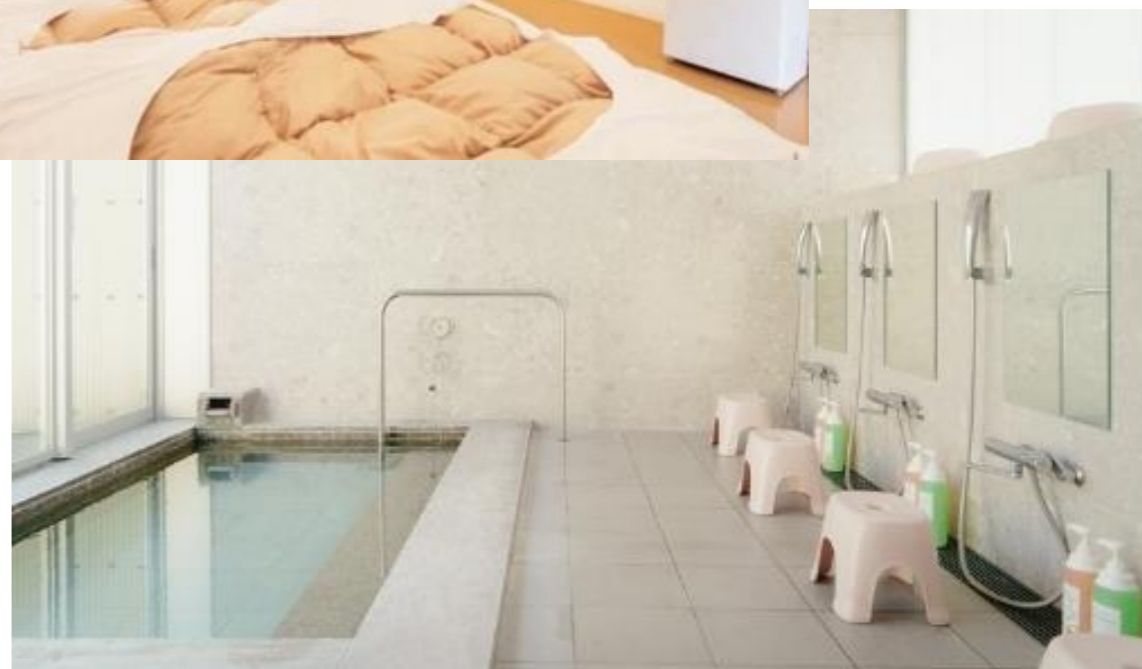

参考事例：道の駅保田小学校（千葉県）

公式ホームページより

遊び場

小さい子も遊べる施設整備



雨でも遊べる
遊び場

サークル活動

地域の方のサークル活動ができる施設も



家庭科室で
調理実習、体験等

校庭跡地に
遊び場



音楽室で
ダンス音楽活動



参考事例：戸倉しろやまテラス(あきる野市)

公式ホームページより



廃校を活用した
滞在型観光施設

泊まる

地元で「農業」や
「自然活動」を体験



体験



地元の
食材を使用した
真心込めた料理

食べる

戸倉地域に
関わりのある
作品を展示



知る

参考事例：なめがたファーマーズヴィレッジ（茨城県）

学校跡地をリノベーションして作られた体験型農業テーマパーク

公式ホームページより



跡地利用 今後の方向性

**学校跡地の活用方法として道の駅とする事例もありました。
魅力的な地域振興施設となるよう、導入機能の検討を深めてまいります。**



令和8年度の トピックス

- 01 ルミナみよし
- 02 共生社会の実現に向けた取組
- 03 CFCI 子どもにやさしいまちづくり
- 04 学校再編
- 05 MIYOバス
- 06 道の駅
- 07 共創のまちづくり**
- 08 都市計画税の見直し

共創のまちづくり

これまで進めてきた協働のまちづくりをさらに進め、住民や団体の多様な主体が自らアイデアを出し、価値を生み出す共創のまちづくりを進めています。

協働

- 行政が主体
- 住民・団体と協力して取り組む。
- 役割分担が明確で、比較的トップダウン型。

H20.6
制定

▶ 協働のまちづくり条例



共創

- 住民、企業、団体、行政が主体
- 対等な立場で共に考え、共に創るプロセス
- ボトムアップ型の色合いが強い。

R7.4
制定

▶ 共創のまちづくり条例

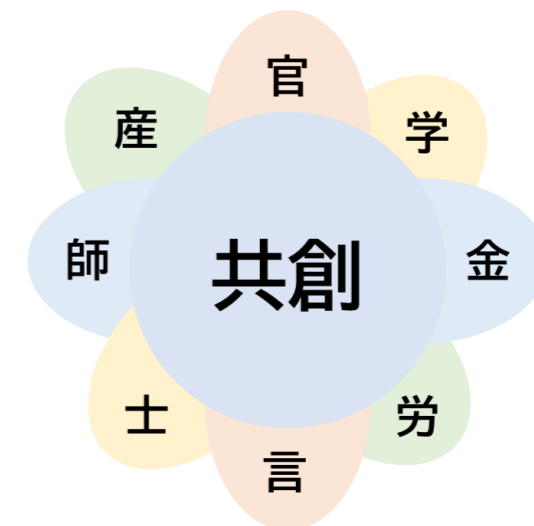

共創のまちづくり 令和7年度 ガーデンツーリズム推進

住民や団体の多様な主体が自らアイデアを出す共創プラットフォームにてガーデンツーリズムについて研究をしました。来訪者の増加に向けて、町の魅力を効果的に発信する観光アンバサダーの起用が提言されました。

ガーデンツーリズムで
もっと人を集めるためには
どうしたらいいんだろう…



- 淑徳大学地域創生学部
- 石坂産業株式会社
- TYフェアリーリング
- 株式会社JTB 川越支店
- (株) エム・ファーム
- 発するFM
- 飯能信用金庫
- MGC
- 井田農園
- 三芳町長 (座長)
- 三芳町



石原和幸氏

庭園デザイナー。「英国チェルシーフラワーショー」において計13回の金賞受賞。エリザベス女王から“緑の魔術師”と称えられた。



猫のダヤン

絵本作家「池田あきこ」氏が描く架空の国「わちふいーると」に住む主人公。



小谷あゆみ氏

農業ジャーナリストで「ベジアナ」。三芳町では、セミナー講師・各種農業振興イベントへも参加。

共創のまちづくり 令和7年度 ドローン活用の研究

新しい技術であるドローンを用いた地域振興について研究をしました。

ドローン活用

- ドローンを活用したイベント企画
- 練習場の整備
- 補助金制度創出 に関して議論



共創のまちづくり プラットフォームの会員登録のご案内

**今年度はふるさと納税と共創のSDGsについて研究を進めています。
引き続き、多くの方のお知恵をお借りしながら、注力していきます。**

共創のまちづくりプラットフォームにご登録いただける方を募集しております。
会議情報等はメルマガ配信をしておりますので、ご協力いただける方はご登録をお願いします。

メルマガ
申込はこちら



寄附を高めるためには
どうしたらいいんだろう…



どうやったらみんなの力を合わ
せた活動ができるのだろう…



MIYOSHI
SDGs

令和8年度の トピックス

- 01 ルミナみよし
- 02 共生社会の実現に向けた取組
- 03 CFCI 子どもにやさしいまちづくり
- 04 学校再編
- 05 MIYOバス
- 06 道の駅
- 07 共創のまちづくり
- 08 都市計画税の見直し**

都市計画税の見直し

① 都市計画税とは？

- 都市計画法に基づいて行う**都市計画事業（公共下水道事業も含む）**や**土地区画整理事業**、に充てる費用として、市街化区域内の土地、建物をお持ちの方からお預かりしている税金です。
- 自治体判断により税率を決定できる唯一の税です。

都市計画区域

市街化区域



都市開発により
快適な街づくりを行うエリア

都市計画税
↓
市街化区域の
都市開発を
行うための税金

市街化調整区域



緑を守るために都市計画を
抑制するエリア

都市計画税の見直し 市街化区域

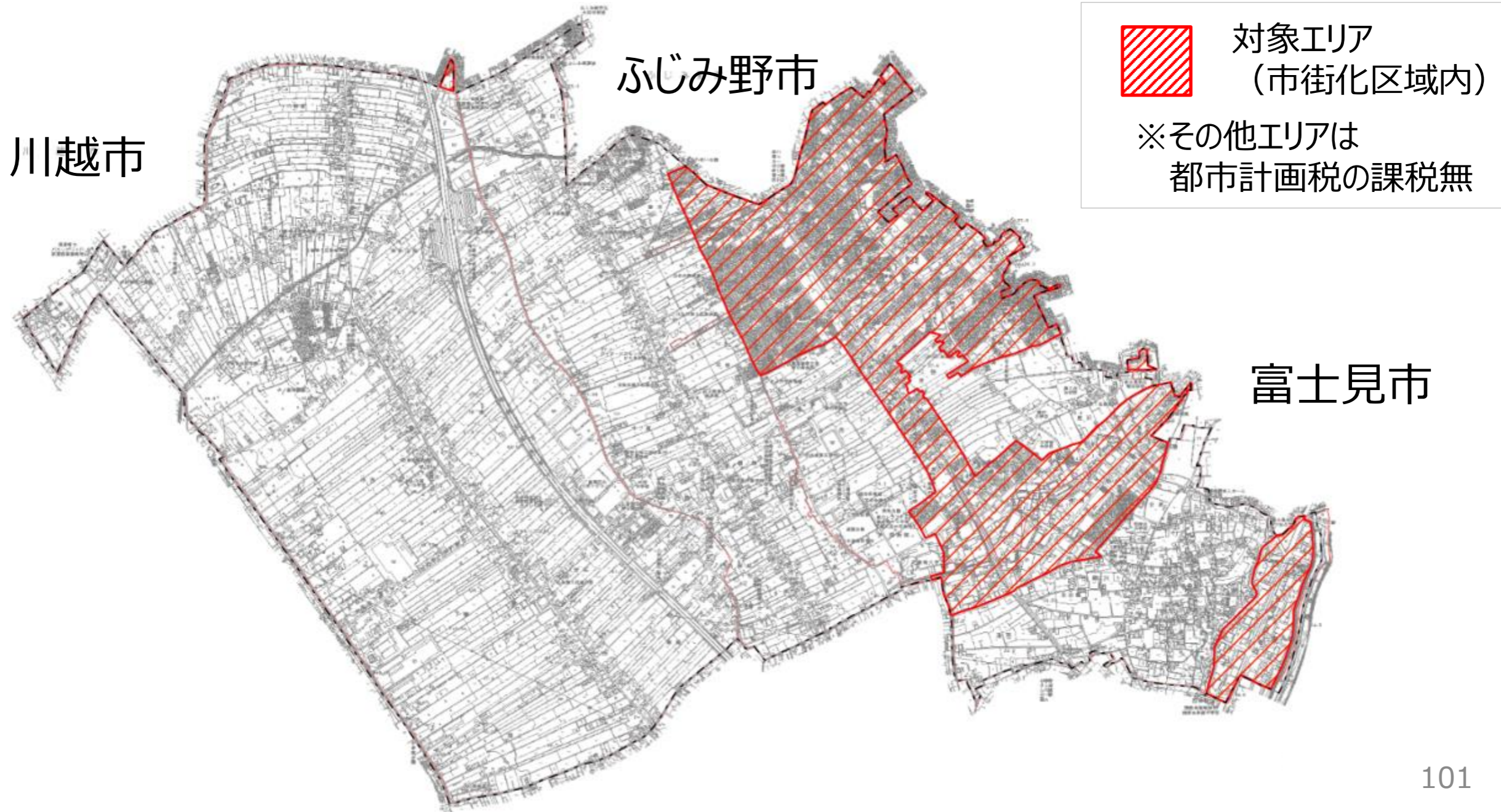

都市計画税の見直し 公共下水道管図



都市計画税の見直し 富士見都市計画

- 富士見市、ふじみ野市、三芳町は、住宅地や商業施設が途切れずに広がっています。
- 加えて、東武東上線や国道254号といった主要な交通ルートも共通しているため、住民の移動や経済活動が一体化した一つの生活圏を形成しています。



富士見都市計画

- それぞれの自治体で個別に計画を立てるのではなく、一つの広い都市計画区域で捉え、都市計画整備を定めています。

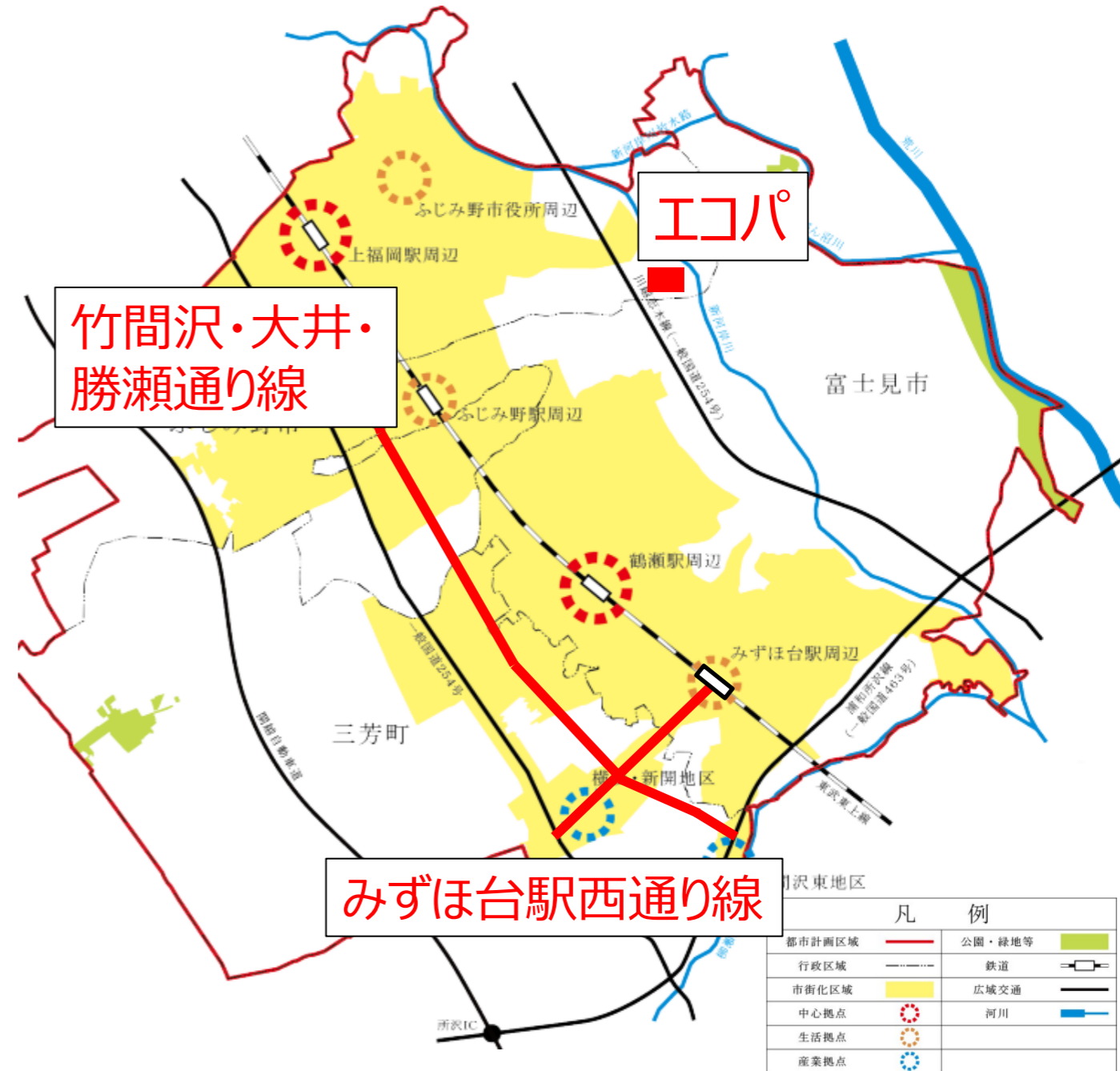

都市計画税の見直し

② 都市計画税の使い道

- 三芳町では、都市計画決定を受けた以下事業へ充当しておりました。

令和6年度
税収：3.2億円

都市計画税

土地区画整理事業

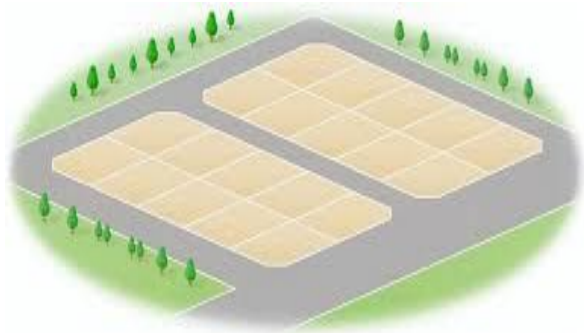

充当額：1.1億円

公共下水道事業



充当額：0.6億円

都市計画道路事業



充当額：0.3億円

広域ごみ処理施設
整備事業



充当額：1.2億円

都市計画税の見直し

③ 都市計画税の正しい充当先

- 土地区画整理事業と都市計画事業（**都市計画法第59条の認可を受けたもの**）に充当する必要があります。

○：都市計画決定＋都市計画事業の認可を受けた事業へ充当することができる
△：都市計画決定を受けて充当

令和6年度
税収：3.2億円

都市計画決定・認可

都市計画税

都市計画決定

土地区画整理事業

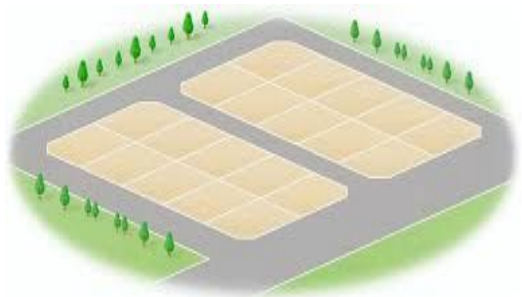

充当額：1.1億円

公共下水道事業



充当額：0.6億円

都市計画道路事業



充当額：0.3億円

広域ごみ処理施設
整備事業



充当額：1.2億円

都市計画税の見直し

令和7年度の計数は見込み値

④ 都市計画税の見直し

- 令和7年度の都市計画税の税収は3.3億円。都市計画税の充当可能事業は1.5億円。
- 1.8億円の都市計画税収のあまり（充当残）が発生しているため、都市計画税率の引き下げを検討しています。



都市計画税の見直し

3年間（令和9年度～令和11年度）、0.2% から **0%** へ税率を下げます。

⑤ 引き下げ後のイメージ

例) 木造住宅 築20年
土地100㎡ 家屋120㎡



現在

都市計画税 0.2%
約11,000円/年

11,000円/年の減税

改定後

都市計画税 0%の場合
0円/年

都市計画税の見直し

都市計画税の一時引下げをしますが、今後都市計画事業が予定されているため令和12年度よりこれまでの0.2%に税率を戻すことを検討しております。

■今後の主な事業

① 都市計画道路事業

- みずほ台駅西通り線：約36億円
- 竹間沢・大井・勝瀬通り線：約43億円
 - 東中～幹線23号線：約33億円
 - 幹線23号線～竹間沢東：約10億円



② 雨水対策施設整備事業

- (仮称) 江川第1排水区雨水調整施設整備事業：約68億円



※整備イメージ

都市計画税の見直し

⑥ 埼玉県内の都市計画税率（令和7年度）

三芳町：0.2%（現在）

<周辺自治体>

富士見市：0.25%

ふじみ野市：0.25%

志木市：0.2%

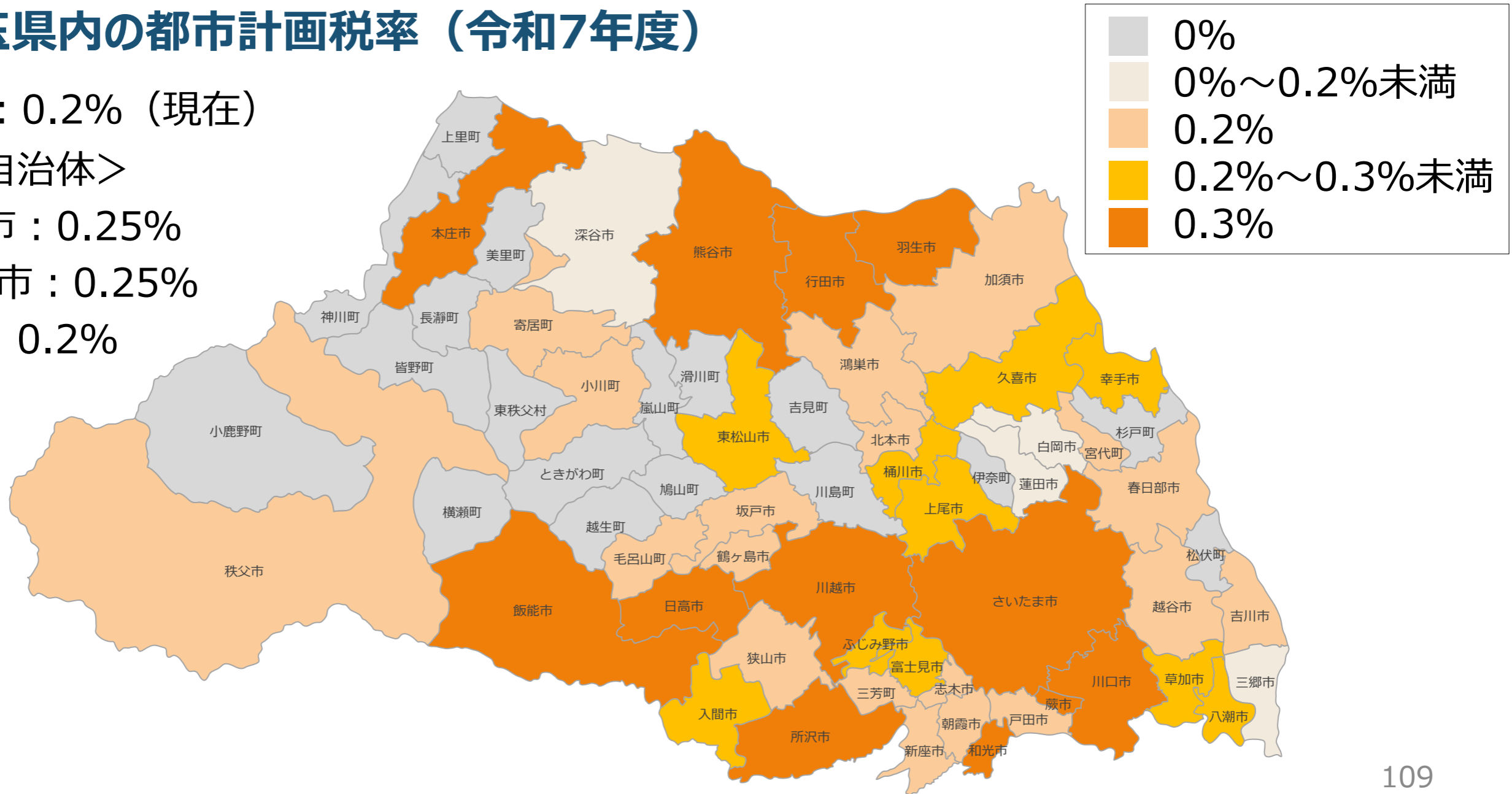

分野別の取組



健康・福祉



環境



子ども・子育て

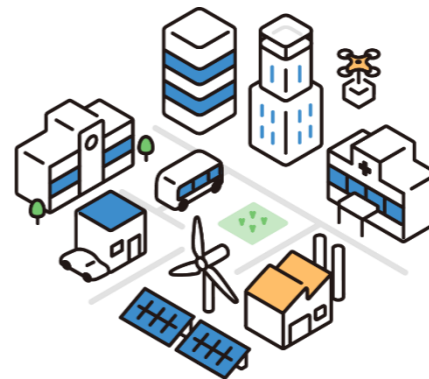

都市・交通

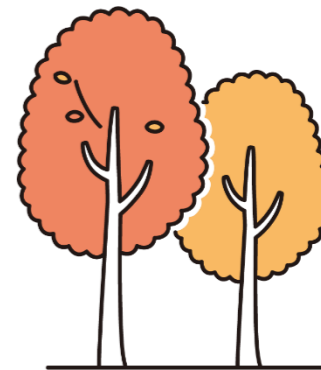

観光・文化

分野別の取組



健康・福祉



環境



子ども・子育て

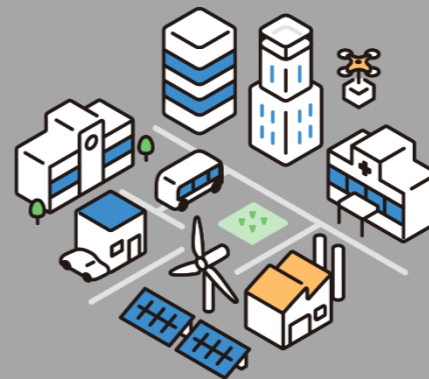

都市・交通

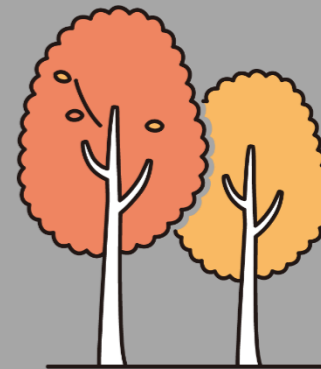

観光・文化

フレイル事業の推進

フレイル予防に力を入れ取り組むことで、加齢に伴う心身機能の低下を遅らせ、健康寿命を延ばし、活力ある地域社会の実現を目指します。

フレイルとは、 加齢に伴い、心身の機能が低下してきて、「健康」な状態と「要介護」の間の状態

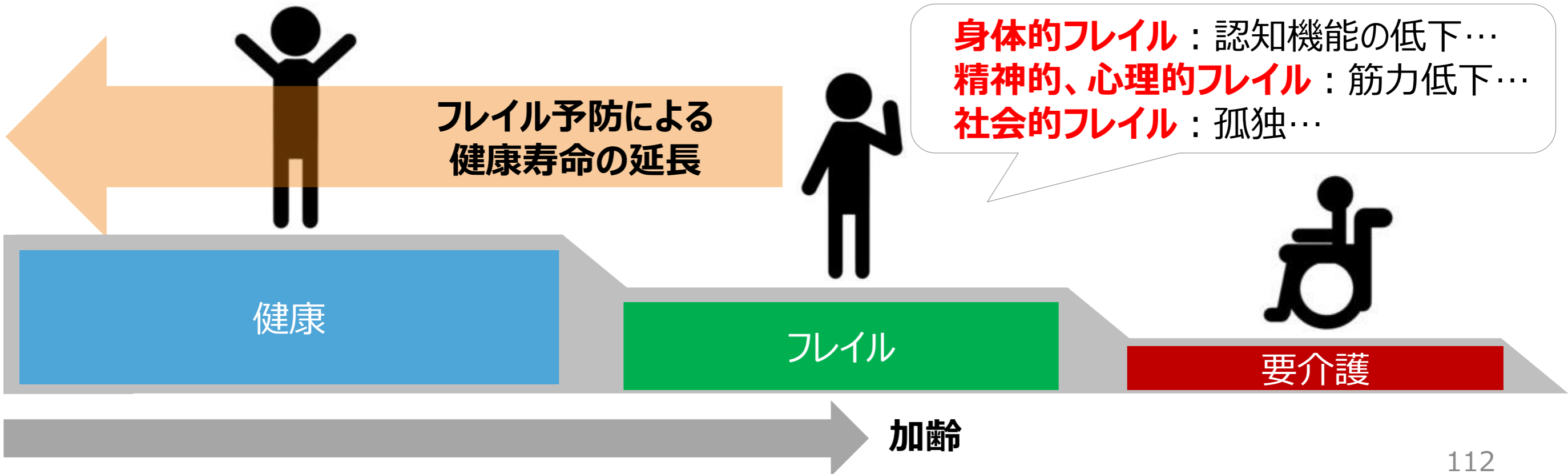

フレイル事業の推進

東京大学との連携協定も3年目を迎えます。
フレイル体験をとおした多世代交流イベント等の開催も企画していきます。

R6



東京大学と連携協定

- フレイルサポーター1期生
19名要請
- フレイルチェック計4回/年
延べ61名参加

R7

□ツテ
三芳町歯科医師会
と連携協定



フレイル予防講演会
飯島 勝矢 先生
NHK等のメディアにも
多数ご出演



- フレイルサポーター2期生
9名要請（累計28名）
- フレイルチェック計28回/年
延べ423名参加

R8



多世代へのフレイル普及啓発
フレイルチェック活動の拡大に
取り組んでいきます

- フレイルサポーター3+4期生
計2回、30名の養成を目指す
- フレイルチェック計24回予定

埼玉県で初となる「ねんりんピック」を開催

埼玉県で初となる「ねんりんピック」が、11月に開催されます。

ねんりんピックとは、

60歳以上の方々を中心として、あらゆる世代の人たちが楽しみ、交流を深めることができる健康と福祉の総合的な祭典です。スポーツや文化など多彩なイベントが開催され、地域や世代を超えた交流の輪が広がっています。

スポーツ交流大会と文化交流大会が開催！



スポーツ交流大会



文化交流大会

令和6年10月に行われた鳥取大会では、選手や観客など、延べ54万人が参加し、大いに盛り上がりました。

大会マップ (抜粋)

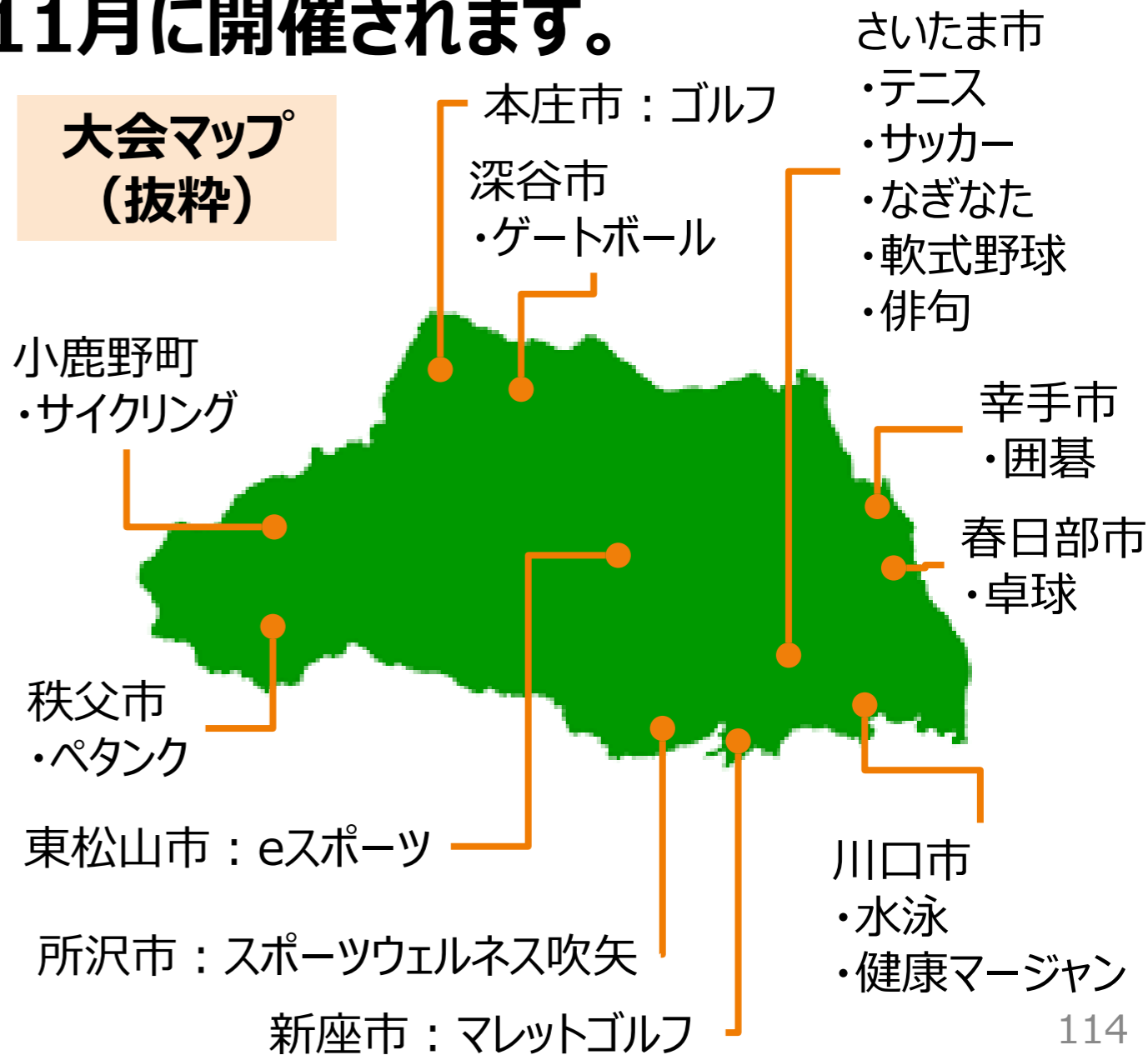

埼玉県で初となる「ねんりんピック」を開催

地域文化伝承館では
竹間沢車人形がステージ出演



応援バスツアーを予定



町内在住の高齢者が、毎年水泳で「ねんりんピック」に出場をしています。町民みんなでお支えしましょう！

分野別の取組



健康・福祉



環境



子ども・子育て

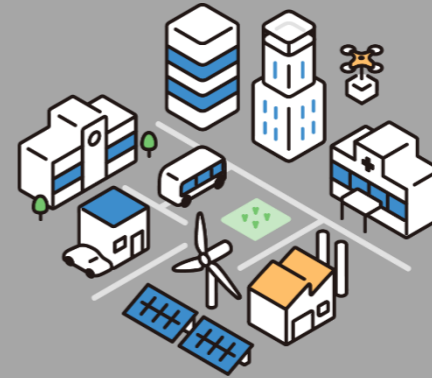

都市・交通

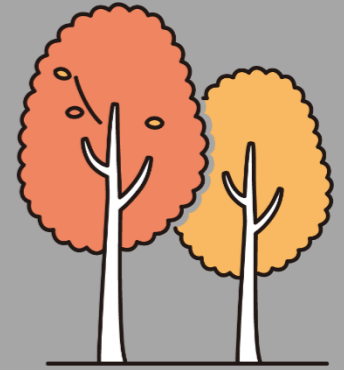

観光・文化

不法投棄に対する取組

川越街道と浄水場を結ぶ道路に置かれた不法投棄について撤去するとともに、再発防止のカメラ・柵を設置しました。

川越街道



浄水場

三芳町役場



不法投棄の多い
上富エリアにもカメラを設置

不法投棄対策の柵のほか
監視カメラを設置しました。

平地林の創出に向けた取組

役場周辺の栗林を三芳町が取得の上、クヌギやコナラを中心とした平地林の整備を実施し、様々な世代が集える緑地を目指します。クラウドファンディングによる財源確保も実施しております。



寄附ページはこちら



11月に参加型の植樹式も予定！
多くのご参加をお待ちしております。



(参考) 竹の子エコクラブでの植樹の様子

分野別の取組



健康・福祉



環境



子ども・子育て

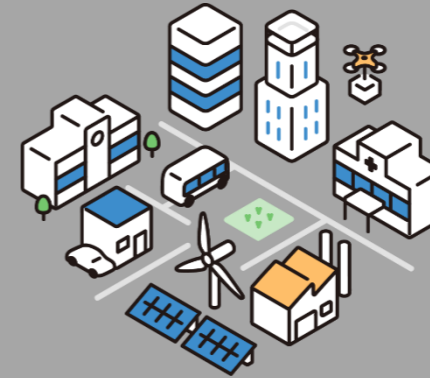

都市・交通

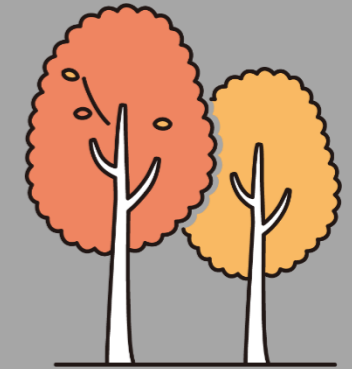

観光・文化

学校給食費の負担軽減（令和8年度）

三芳町は、小中学校の給食費の補助を実施しています。

小学校：5,500円/月 → 無償化

中学校：6,400円/月 → （保護者負担）3,000円/月

小学校

給食費：5,500円/月

5,200円

300円

4月より国の施策として
給食費負担軽減交付金がスタート
※5,200円/月

残る300円は
町負担分

中学校

給食費：6,400円/月

3,400円

3,000円

町負担分

保護者負担分

※ 国の給食費支援については小学校のみ

子育て支援に関わる支援施策の充実化

「こども誰でも通園制度」を4月より始めました！

4月末時点の利用者数
延べ50人

こども誰でも通園制度とは、

親の就労要件に関わらず、保育所等に通っていない0歳6ヶ月～満3歳未満を対象に、月一定時間（原則10時間）まで保育施設に預けられる。

	0歳	1歳	2歳	3歳
就労要件有	保育園・認定こども園など			
就労要件無	自宅保育など			



保育園に通っていない
児童への集団生活体験
や育児の負担軽減へ

対象施設

- ・ 幼保連携型認定こども園こすず幼稚園
- ・ 三芳町立第三保育所

利用金額

- ・ 児童1人1時間あたり300円

利用方法

1. オンラインにて利用認定申請
2. 認定アカウント発行
3. 初回面談
4. 利用予約
5. 利用



利用登録はこちら

MOVEプランの実現に向けた取組

令和6年度に外部アドバイザーの意見を取り入れながら
学校教育の目指す方向性をまとめた「MOVEプラン」を策定しました。

三芳町教育政策アドバイザー(令和5年度)

- デジタル・シティズンシップ教育/
今度 珠美 (Imado Tamami)
一般社団法人メディア教育研究室 代表理事
- ICT利活用/
太田 耕司(Ota Kouji)
学校DX戦略アドバイザー
東京都中学校長会事務局次長
- 誰一人取り残されない(不登校支援等)/
小栗 貴弘(Oguri Takahiro)
跡見学園女子大学心理学部臨床心理学科准教授
- 探究学習、STEAM教育/
小村 俊平 (Komura Syunpei)
ベネッセ教育総合研究所教育イノベーションセンター長
- キャリア教育、企業との連携/
竹内 正樹(Takeuchi Masaki)
NPO法人企業教育研究会 事務局長
- 非認知能力の育成/
中山 芳一 (Nakayama Yoshikazu)
岡山大学教育推進機構准教授

(50音順)

自分らしく
あなたらしく
ともに
よりよく
生きる

未来へつながる MOVEプラン

自分
とつながる
プロジェクト

- 子どもを主語にする授業づくり
- 子どもと本をつなぐ読書活動
- 誰一人取り残されない3Aプラン

社会
とつながる
プロジェクト

- 産官学民と共創する授業づくり
- 特色ある体験活動

世界
とつながる
プロジェクト

- 確かな英語力を支えるグローバルアクション
- 国際感覚を育む国際交流
- 町の誇りを継承していく伝統文化・芸術文化

MOVEプランの実現に向けた取組



ALIの全校配置



英検受験の推進



イングリッシュツアー



探究プレゼンテーション大会



タブレットの活用



らるご（教育支援室）
すてら（校内教育支援室）

地球市民意識の醸成に向けた取組

今年度も8月6日に広島市で行われる平和記念式典への派遣を行うほか国際交流の報告会や未来探求プレゼンテーション大会などを行います。

平和記念式典への派遣

昨年、戦後80年の平和事業として町内中学生の派遣を実施しました。



国際交流事業の報告会

食文化や芸術、現地校生徒の価値観、ホストファミリーの紹介など、町の中学生に伝え、大使としての任務を果たしました。



分野別の取組



健康・福祉



環境



子ども・子育て

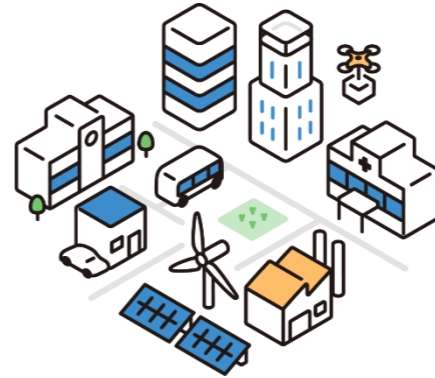

都市・交通

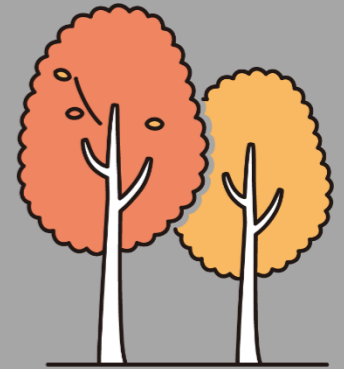

観光・文化

都市計画道路の整備

ベルク～唐沢小までの道路について
拡幅整備（両側 3.5 m の歩道を含む総幅員 16 m の街路）を行います。

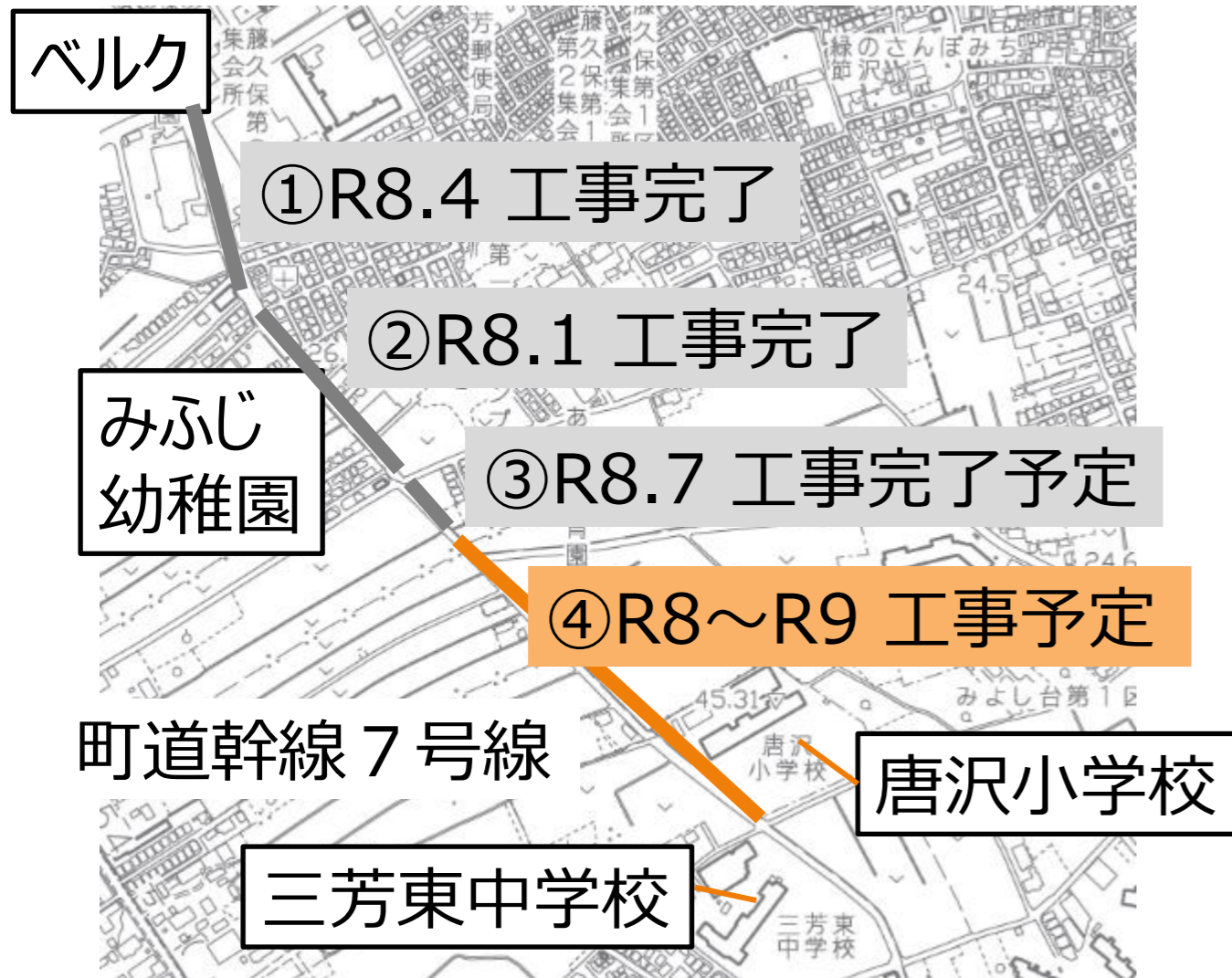

① R8.4 工事完了

ベルク～橋本医院前付近

② R8.1 工事完了

橋本医院前付近～ローソン

③ R8.7 工事完了予定

ローソン～貸し農園前

④ R8～R9 工事予定

貸し農園前～唐沢小学校前
(施行延長：約390m)

都市計画道路の整備（工事の様子）

■ 工事完了区間の様子



■ 工事予定の区間の様子



都市計画道路の整備

竹間沢・大井・勝瀬通り線外1路線の整備を進めます。

令和6年

都市計画道路整備に関するアンケート調査を実施



令和7年

竹間沢東～幹線23号線の用地測量を実施



令和8年

用地測量完了区間について道路詳細設計を実施予定

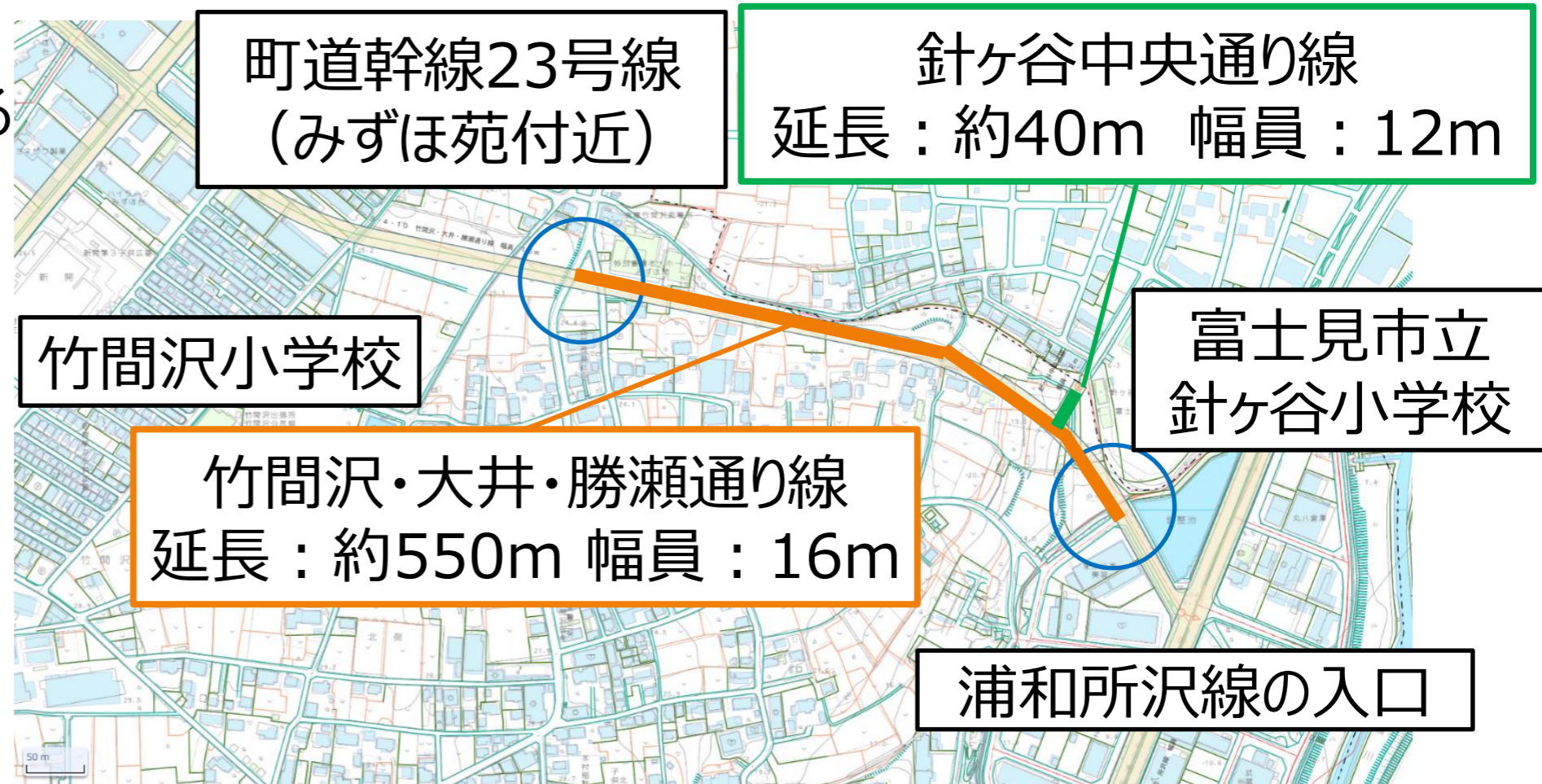

企業誘致と雇用創出に向けた取組 竹間沢通西地区

竹間沢通西地区については、土地区画整理事業の推進を図り、企業誘致と雇用の創出を図ります。

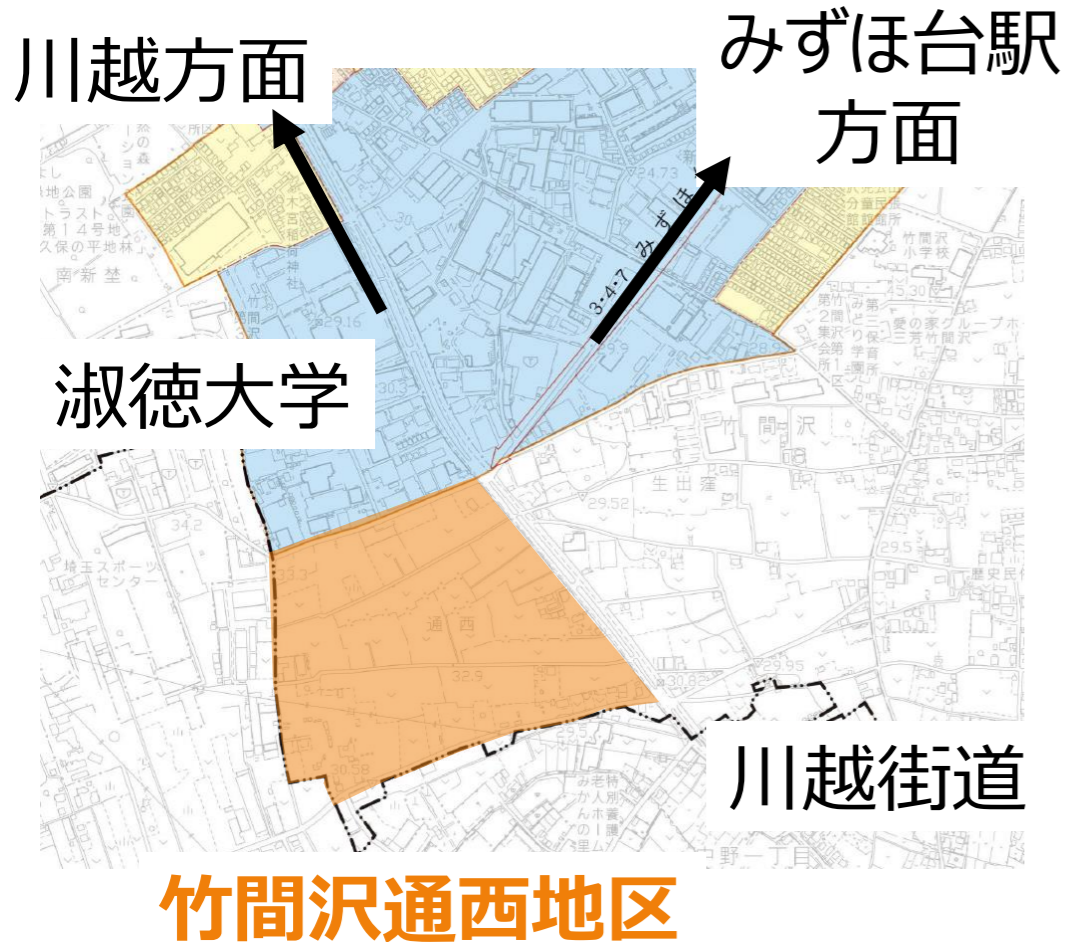

■土地区画整理事業とは

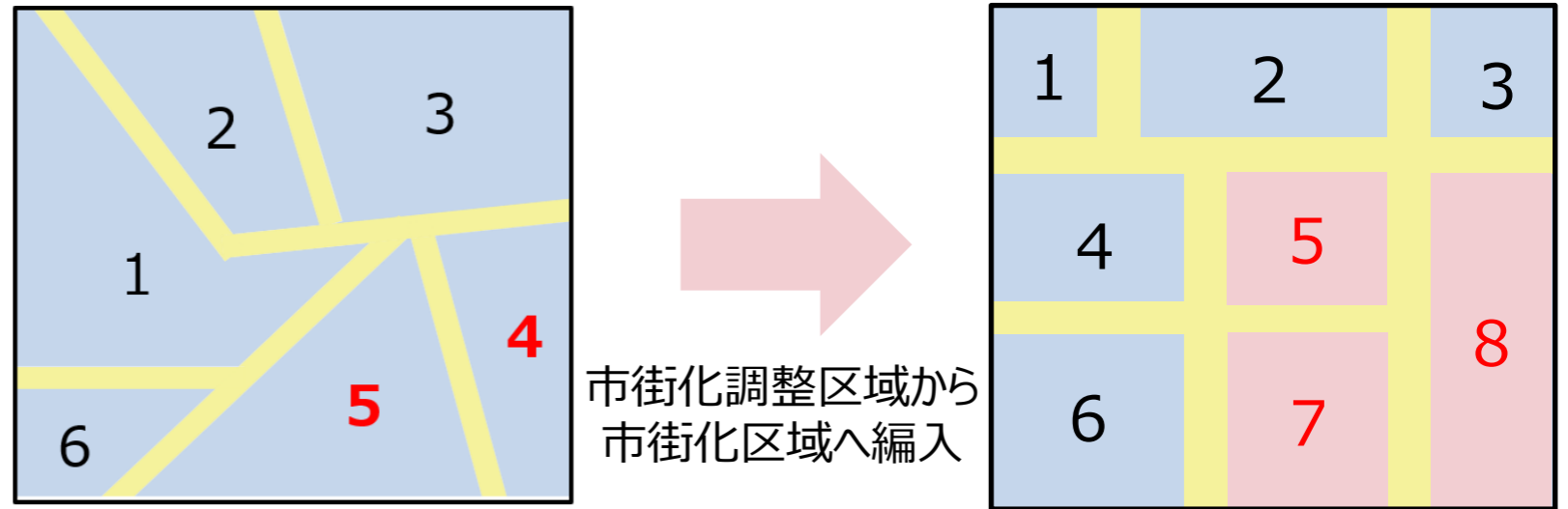

■これまでの取組と予定

- R4 竹間沢通西地区土地区画整理組合設立準備会の発足
- R6 業務代行予定者を選定
- R8 引き続き、準備会の事業推進を見つつ、国・県との本協議にむけた準備を実施
- R12 竹間沢通西地区土地区画整理組合が発足予定

企業誘致と雇用創出に向けた取組 みどり共生産業ゾーン

物流倉庫R2年6月竣工



みどり共生産業ゾーン（関越自動車道沿い）においても、引き続き企業誘致に取り組めます。

■ みどり共生産業ゾーンとは…

町の西の玄関口となる三芳スマートIC周辺の利便性を活かして産業系施設の誘導を図るゾーン。

このゾーンは、沿道の樹木による緑化により、地域特性に配慮した良好な景観を形成しながら、産業施設の誘致を推進することで町の経済活性化を図ります。

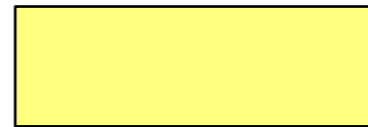

… 誘致済

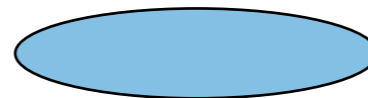

… 誘致予定

みずほ台駅西通り線の歩道整備

安全な歩行空間の確保のための2mの歩道整備に向け
地権者へのアンケート等を進めています。



令和7年

用地測量、歩道設計

令和8年

地権者説明、意向確認

令和9年

詳細設計、工事着手

令和10年

供用開始

※スケジュールはあくまでも計画です。 131

10月1日から水道料金・下水道使用料を改定

三芳町の上下水道事業は経営努力を重ね、現行の料金・使用料水準を維持してきましたが、県水の値上げや老朽施設の更新需要の増加により、経営状況は一層厳しくなる見込みです。

背景 県水、下水道の維持管理負担金の値上げ

三芳町では、水道水の一部を県から購入しておりますがR8.4.1より県水が物価高騰等の影響を受け、値上げとなりました。

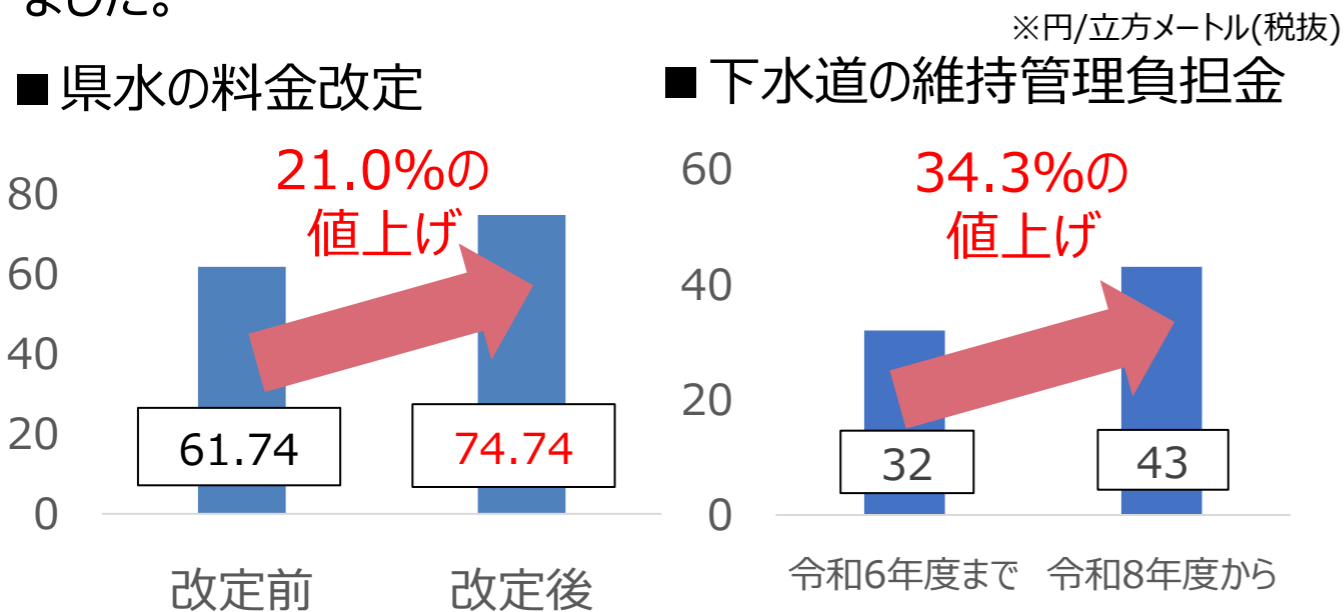

他市町村の状況

- 新座市** 令和8年4月1日から料金改定
約20%の値上げ
- 入間市** 令和8年10月1日から料金改定
約30%の値上げ
- 所沢市** 令和8年4月1日から料金改定
約30%の値上げ
- 川口市** 令和8年4月1日から料金改定
約30%の値上げ

10月1日から水道料金・下水道使用料を改定

同状況を踏まえ、料金改定について審議会等にて議論を重ねてきました。

上下水道審議会

昨年度に4回の審議会を開催



三芳町長 林 伊佐雄 様

三芳上下水道第1号
令和7年12月19日

三芳町上下水道審議会
会長 高橋 修

三芳町水道事業及び下水道事業における持続可能な事業運営を継続するための施策について（答申）

令和7年3月28日付け三芳水発第153号で諮問がありました「三芳町水道事業及び下水道事業における持続可能な事業運営を継続するための施策について」について慎重に審議を重ねた結果、結論に達することができましたので、下記のとおり答申します。

記

1 水道事業について
水道は、住民生活や産業活動に欠かせない重要なライフラインの一つであり、将来にわたって安全・安心な水道水を安定的に供給することが求められています。
当町の水道料金は、平成25年度に料金改定を実施して以降、自助努力として経営改革に取り組むことで健全経営を堅持してきました。
しかし、給水人口の減少や節水機器の普及等に伴い水需要が減少したことに

適切な改定率等を示した
答申書を提出

参加メンバー

- ・大学教授
- ・水道設備メーカー役員
- ・都市計画審議会会長
- ・環境衛生対策審議会会長
- ・食品衛生協会会長
- ・工事店組合会長
- ・行政区役員
- ・公募住民…

議会

3月議会にて、料金改定の承認



10月1日から水道料金・下水道使用料を改定

令和8年10月1日より料金改定を実施します。
約30%の値上げを見込みます。

世帯人員別の使用水量と上下水道料金のイメージ（口径20mm・1か月あたり・税抜）

※一人あたり8m³/月で計算しています。ご家庭によって使用水量は異なります。

	1人世帯	2人世帯	4人世帯	5人世帯
使用水量	8m ³	16m ³	32m ³	40m ³
改定前	1,320円	2,640円	5,750円	7,350円
改定後	1,910円	3,520円	7,410円	9,490円
差額	590円	880円	1,660円	2,140円

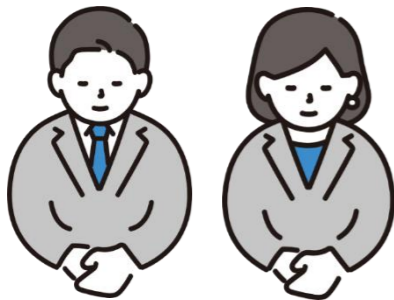

今後も安心・安全な水を安定してお届けするため、水道使用者の皆様にはご負担をおかけいたしますが、ご理解とご協力をお願いいたします。

分野別の取組



健康・福祉



環境



子ども・子育て

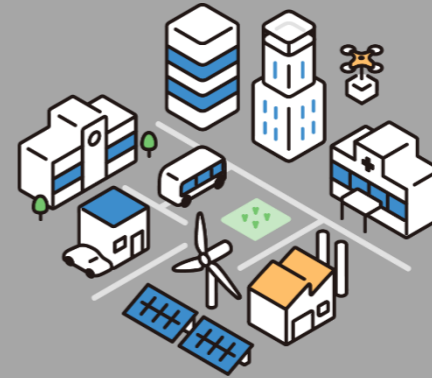

都市・交通

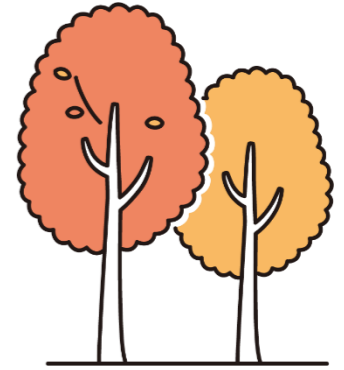

観光・文化

武蔵野の落ち葉堆肥農法が世界農業遺産認定

令和5年7月5日（水）に国連食糧農業機関（FAO）により、「武蔵野の落ち葉堆肥農法」が世界農業遺産に認定されました。



武蔵野の落ち葉堆肥農法とは？？

- ① 平地林で落葉した落ち葉を集め堆肥にする
- ② その堆肥を畑に撒く
- ③ 豊かな土壌を形成する
- ④ 良質な作物が収穫できる



埼玉県武蔵野地域の概要

江戸時代の人口増加に伴い、屋敷地・畑地・平地林を含む細長い短冊形の地割によって開拓されました。平地林の落ち葉を使った伝統的な「落ち葉堆肥農法」により、栄養分が少ない土地を肥沃な畑地に変え、今日まで受け継がれています。



世界農業遺産とは

国際連合の食糧農業機関（FAO）が立ち上げたプロジェクト。
土地環境を生かした伝統的な農業・農法、農村文化・農村景観などを「地域システム」として一体的に維持保全し、次世代へ継承していくことが目的です。

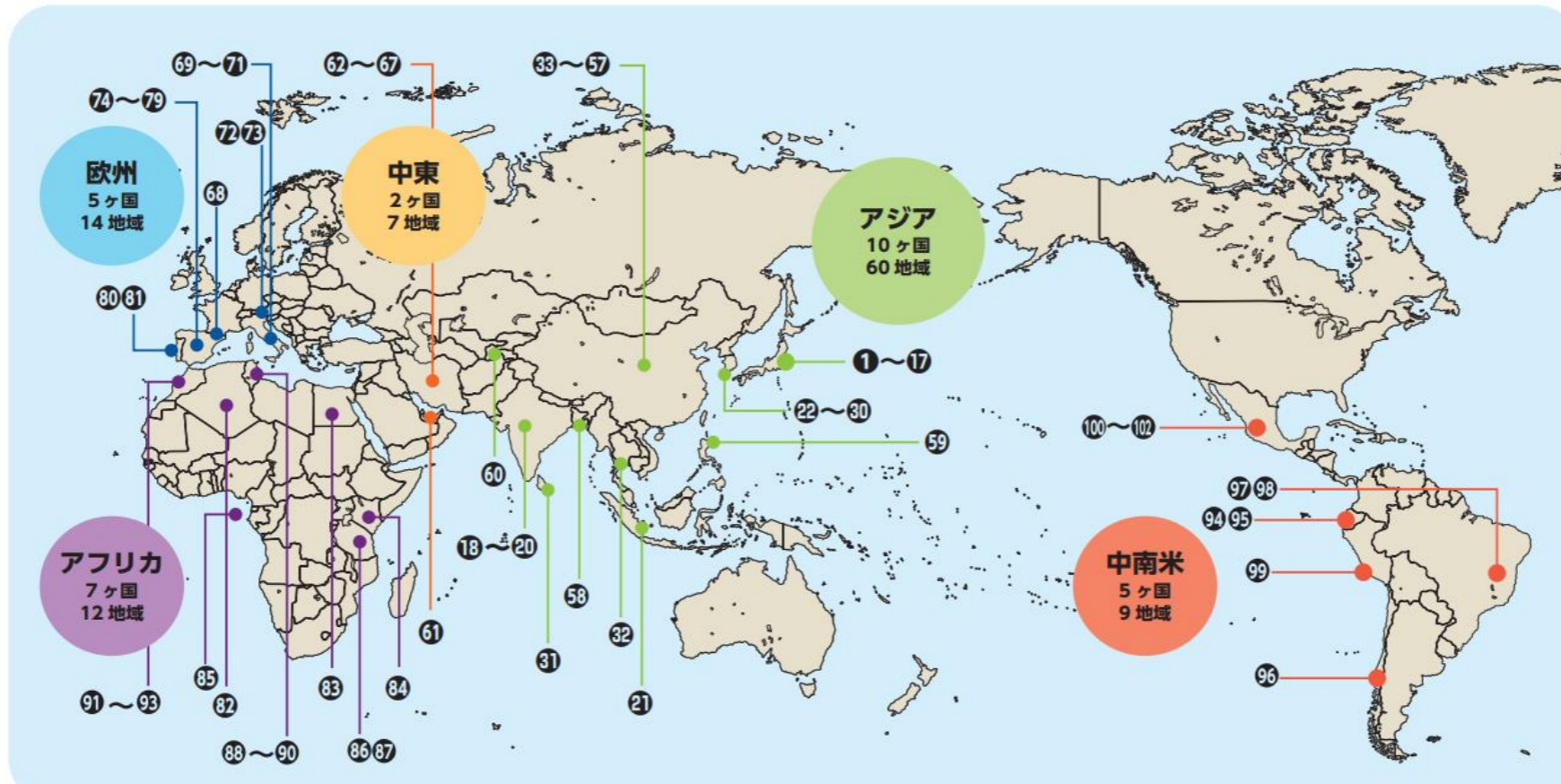

世界で29ヶ国102地域、日本では17地域が認定されています

世界農業遺産認定証を授与

令和7年10月に、FAOにおいて、世界農業遺産認定証授与式が開催され、令和5年7月に世界農業遺産に認定された「武蔵野の落ち葉堆肥農法」の認定証が授与されました。



ガーデンツーリズム制度とは

令和5年3月に「みよし野ガーデン里山探訪」が国土交通省
ガーデンツーリズム登録制度に認定される等、
世界農業遺産を活かした観光促進を進めています。



個々の魅力的なガーデンも
関連がなくバラバラ…

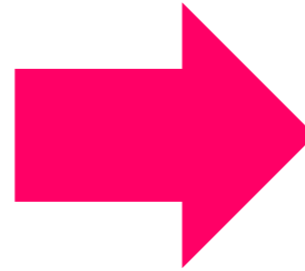

つなぐ & 食や体験で
魅力的なプランを計画



ガーデンツーリズム 登録地域

全19地域が認定!

※2026年4月時点



ガーデンツーリズム 三芳町の提供する3つのコンテンツ

オープンフォレスト ～里山を歩く～

三富今昔村 くぬぎの森



農業遺産を巡る
散歩道
(平地林コース)



令和の森公園



こぶしの里



オープンファーム ～受け継がれる農を体験する～

芋ほり体験



菜の花畑



枝豆狩り



そばの花畑
(みよし花街道)



オープンガーデン ～花を愛でる～

多間院



多福寺



月の原ガーデン



ガーデンツーリズム 令和7年度に実施したバスツアー例

令和7年度は4回のバスツアーを実施しました。
今年度も年4回のバスツアーを行います。

みよし野ガーデン里山探訪バスツアー



<令和7年度実施内容>

- お茶の畑園（お茶摘み体験・お茶の試飲、お茶の天ぷら試食）
- 月の原ガーデン（ローズガーデン散策など特産品のお買い物）
- 手打ちそばうどん富（みよし産そば、地元野菜の天ぷら）
- 上富小学校屋上（三富新田地割見学）
- 江戸屋弘東園（狭山茶など地元特産品のお買い物）



観光協会による情報発信の強化の検討

世界農業遺産を活用した地域全体での観光振興等の情報発信に力を入れていくために観光協会の設立に向けて検討を進めています。

■ 観光協会とは

- 地域内の観光振興や観光客の誘致を目的として設立された団体・組織です。
- 地域の魅力発信、観光イベントの開催、観光案内所の運営などを通じて、地域経済の活性化や郷土愛の醸成を図る役割を担っています。

約8割強の県内自治体が
観光協会があり

観光協会のある
自治体数

52 / 63

県内自治体数

北部地域

- 神川町観光協会
- 本庄市観光協会
- 美里町観光協会
- 深谷市観光協会
- 寄居町観光協会
- 熊谷市観光協会
- 上里町観光協会

中央地域

- 鴻巣市観光協会
- 北本市観光協会
- 桶川市観光協会
- 上尾市観光協会
- さいたま市観光国際協会
- 川口市観光物産協会

秩父地域

- 秩父観光協会
- 秩父観光なび
- 小鹿野町観光協会
- 皆野町観光協会
- 長瀬町観光協会
- 横瀬町観光協会

西部地域

- ふじみ野市観光協会
- 越生町観光協会
- 毛呂山町観光協会
- 新座市観光協会
- 戸田市観光協会
- 蕨市観光協会

- 東秩父村観光協会
- 小川町観光協会
- 嵐山町観光協会
- 滑川町観光協会
- 東松山市観光協会
- ときがわ町観光協会
- 奥むさし飯能市観光協会
- 日高市観光協会
- 狭山市観光協会
- 入間市観光協会
- 小江戸川越観光協会
- 所沢市まちづくり観光協会
- 志木市観光協会

観光協会 近隣自治体（新座市）の取組

埼玉県新座市では観光協会主導のもと、スポットや名産品など町の魅力をまとめて分かりやすく情報発信をしています。

GO!GO!
にいざ
Niiza City Guidebook



埼玉県新座市

にいざぎょうざ 新座ぎょうざ

新座市の特産品となっているエンジンと赤のレンショウを自家製の皮に練り込んでいます。絶品の3色の皮に包まれた良餃をそそる餃子です。



のびのびロール (究極の生クリーム)

長さこだわった38.5cmのロールケーキ。「のびのびロール(究極の生クリーム)」は野火止の地名とその長さから命名されています。菓料の味を生かすため、添加物は不使用です。



にいざしぶおん 新座シフォン

飲み物がなくてもどきどきよく食べられる、しっとりふわふわのシフォンケーキ。埼玉県産の小麦・米粉・卵を扱い、「埼玉県ふるさと認証食品」にも認証されています。



STYLE 5
新座で、はしゃげ！
大人も子どもも遊びつくす！



ferry **めぐ**

悪話会メンバーのイチオシは…
大和田水辺の丘公園

公園の西エリアには大型水遊び遊具やすべり台があり、東エリアには健康遊具や子どもが楽しめる遊具があるファミリー向けスポット！

放課後の遊び場はココ！

① 児童センター
新座市児童センター、b: 福祉の里児童センター)
放課後はもちろんのこ、週末にだって訪れたい遊び場が盛りだくさん。無料のプラチカーム(a)や卓球(b)など、ひとりでも友達と一緒に楽しめる遊び場です。

DATA: (a) 本多1-3-10 (b) 新座1-4-5 3階 / (a) 9:00-18:00 (b) 9:30-18:00 (17:00からは中高生タイム) / ともに月・祝、年末年始 / (a) 048-479-8822 (b) 048-481-6477



近場でサクッといちご狩りが楽しめる！

② いちご狩り
(a: いちごのバラム、b: いちごさんば園)

いちごのバラムは高設土耕栽培で、腰をかかずにいちご狩りが楽しめます。高さも1mほどなので、子どもでも簡単なし。

DATA: (a) 野火止1-13 / 13:00-16:30 (土・日 10:00-14:30) / 木・金・月 / Insta: @ichigo.palam / 070-3157-0015 (b) 野火止3-4 / 10:00-いちごが無くなり次第終了 / 全席 / Insta: @ichigosampofarm / 090-6169-3813

③ にいざ温泉
武蔵野の大地から湧き出た温泉は、「美肌の湯」と称されるトリウム・炭酸水素湯。お肌にもいいだけでなく、筋肉痛などにも効果があるのが魅力です。

DATA: 本多2-1-5 / 10:00-0:00 (土・日・祝 8:30-0:00) / 無 / 048-479-4126

遊び疲れた体をいたわってあげよう！

④ にいざ公園
新座市には体を動かして遊ぶスポットが点在しています。特におすすめなのが「大和田水辺の丘公園」。緑豊かな自然を満喫しながら、大和田水辺の丘公園の「大和田水辺の丘公園」の丘をテーマにした遊具や、市域北部の丘陵公園として令和6年度にオープンしました。西エリアには、子どもたちが楽しめる大型遊具や、夏限定で水遊びが楽しめる噴水やスライダ、お水を眺められる「日の丘」など、多彩な遊具が揃っています。東エリアには「展望の丘」や「みんなの広場」が人気です。子どもだけでなく、家族連れでも安心して楽しめる公園です。自然と遊びが融合した魅力的なスポットです。

みんなが楽しい公園
年齢を問わず、新座には体を動かして遊ぶスポットが点在しています。特におすすめなのが「大和田水辺の丘公園」。緑豊かな自然を満喫しながら、大和田水辺の丘公園の「大和田水辺の丘公園」の丘をテーマにした遊具や、市域北部の丘陵公園として令和6年度にオープンしました。西エリアには、子どもたちが楽しめる大型遊具や、夏限定で水遊びが楽しめる噴水やスライダ、お水を眺められる「日の丘」など、多彩な遊具が揃っています。東エリアには「展望の丘」や「みんなの広場」が人気です。子どもだけでなく、家族連れでも安心して楽しめる公園です。自然と遊びが融合した魅力的なスポットです。

初めての水遊びは、この公園で！

⑤ 大和田水辺の丘公園
夏には大きなバケツがひっくり返り、滝のような水が溢れます。池奥からも水が噴き出してくるので、子どもがずぶ濡れになって遊び放題！

DATA: 大和田3-8-30 / 無 / 048-423-0570

観光協会による情報発信の強化の検討

各事業者の情報発信に加え、観光協会として三芳町全体で地域の魅力を発信できるように体制の構築を検討してまいります。

■イメージ



■今後の進め方

R8 観光協会設立準備委員会開催



R9 2月中 観光協会設立総会

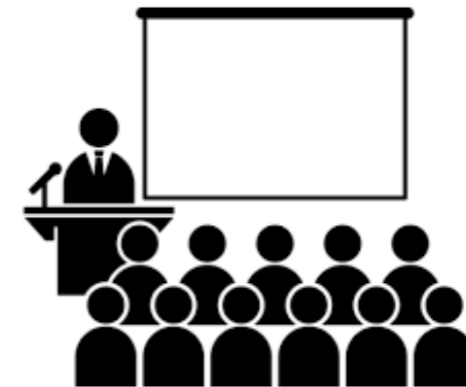

観光振興・農業振興に関する情報を発信・活動

三芳町ふるさと大使による町の魅力発信

平成31年に三芳町芸術文化のまちづくり条例を定め、芸術文化を活用した生き生きとした魅力あふれるまちづくりを進めています。一環として、町に所縁があり、活躍されている方々を「三芳町ふるさと大使」に任命し、魅力を広く発信していただいています。

■ 昨年度、新たに任命された三芳町ふるさと大使



織原 良次
…フレットレスベー
ス奏者



小松 悦子
…ピアニスト



大野 凜
…ピアニスト



勝俣 陵
…プロゴルファー



や団
…お笑い芸人



リム・アヌア
…バティックアー
ティスト

三芳町ふるさと大使による町の魅力発信

■ふるさと大使（令和7年以前から任命）

- ・ ヴァイオリニスト 荒井 英治
- ・ ピアニスト 岩井 亜咲
- ・ シンガーソングライター TAON
- ・ ホルン奏者 高橋 臣宜
- ・ 和太鼓奏者 書道家 津軽三味線奏者 鷹-TAKA-
- ・ 淑徳大学女子柔道部監督 野瀬 英豪
- ・ ハンドボール日本代表 元木 博紀
- ・ ザ・シンフォニエッタみよし
- ・ ベンチプレス日本代表 石橋 茜
- ・ 津軽三味線奏者 山中 信人
- ・ 竹間沢車人形保存会
- ・ 山田龍二&大輔
- ・ アンサンブル凜
- ・ 三芳ウインドオーケストラ
- ・ 武蔵流宗家武蔵太鼓
- ・ きたみ太鼓
- ・ 入間の戦隊ミョレンジャー
- ・ 陸上800m 元日本記録保持者 徳田 由美子
- ・ LEAGUE H参加チーム 大崎電気 大崎オーソル埼玉
- ・ ジャズシンガー 高樹 レイ
- ・ シンガー・ダンサー・ダンスインストラクター 久保 玲奈
- ・ 音楽ユニット ミニヨンシーズ

計28名
(前頁合算)

■ザ・シンフォニエッタみよし（特別公演の開催）



■大崎オーソル埼玉（無料招待を実施）



■TAONさん（SNSでの情報発信）



目次

- 01 開会
- 02 区長あいさつ
- 03 町長あいさつ
- 04 町の取組紹介
- 05 事前質問への回答
- 06 質疑応答 意見交換
- 07 閉会
- 08 アンケートご協力のお願い