

# Miyoshi

三 広報 みよし

6

Jun. 2021  
No.1012

特集・撮ってみよし



【表紙】旧島田家住宅をスマホのカメラで撮影する野澤蒼未さん。江戸時代後期に建てられた住宅はノスタルジックな雰囲気で、写真映えもばっちりなフォトスポットです。

今日から使える



# 写真のコツ

今日から使えるちょっとした写真のコツについて、みよしデジカメクラブのみなさんにアドバイスをもらいました。

アドバイスをくれたのは...

町内外で写真撮影をしている「みよしデジカメクラブ」の皆さん



佐藤 真喜男さん



道川 和則さん



佐山 好一さん

## 01

### たくさん動いてポジションを探す

撮りたいものを見つけたら、いろんな角度から観察して撮影のベストポジションを探しましょう。しゃがんだり逆側に回ってみたり、自分でたくさん動いてみるのが大切です。



アドバイス



いつもと違う視点で撮影してみましょう



## 02

### 比較対象を入れてスケール感アップ

主役の被写体だけでなく、その大きさや周りの様子がわかる比較対象も一緒に写しましょう。背景や写真の一部に比較対象を入れることで、スケール感が伝わる写真になります。



アドバイス



背景も意識して構図を決めましょう



## 03

### 人物はまばたきと顔の影に注意

人物を撮影するときは、まばたきで目をつぶってしまうことや動きによるブレを防ぐため、複数枚撮影するのがおすすめ。また、フラッシュを使う場合は顔に影がでないように調整しましょう。



アドバイス



声かけで目線をもらいましょう



「写真」旧島田家住宅で写真を撮る野澤倉未さん。歴史のある古民家では雲間気満点の写真が撮れます。

スマホやデジタルカメラなどで気軽に楽しめる写真撮影。町内の風景を散歩気分で撮影してみませんか？

# 特集・撮ってみよし

## 写真コラム

### グリッド線でレベルアップ

きれいな写真に共通するのは全体のバランスの美しさ。構図を決める時にグリッド線（罫線）を活用して映える写真を撮りましょう。



線に合わせてまっすぐに撮影できます。



交差点を意識するとバランスがとりやすい。

スマホやカメラの設定でグリッド線を表示



## 写真コラム

### 撮影に8時間 史上初の写真



ニセホール・ニエラスが撮影

1826年頃にフランスで撮影されたこの写真は窓からの風景を写したもので、史上初の写真であるとされています。撮影するのにかかった時間は、なんと8時間。この研究が発明の第一歩となり、現在では手軽にきれいな写真を撮るようになりました。

近所で撮ってみよし  
カメラのデジタル化やスマホの普及により、誰でも楽しめるようになった写真撮影。しかし、外出の機会が減りがちな最近、家の周りでは撮るものがないと思っている人も多いのではないだろうか。  
実は、見慣れた近所の風景でも視点を変えて撮影すると、普段とは一味違った風景が楽しめます。今月は写真特集。ファインダーを通して、町の新たな一面を探してみませんか。

# # いいね三芳町

SNS で三芳町の魅力を発信している「三芳アンバサダー」のみなさんのすてきな投稿を紹介します。



Instagram @nabesaaaaan95 育てたひまわりと撮影!



Instagram @hitsujun 藤久保の平地林で演奏!



Twitter @sh\_aoki 多福寺の美しい庭園!

Twitter・Instagram で

## # いいね三芳町

町内の写真スポットを見つけたら、Instagram や Twitter で「# いいね三芳町」のタグをつけてどんどん投稿!

エモい = emotional (エモーショナル) が元になったとされる、心が揺さぶられるような感情などをさす言葉。

# 「エモい」を探しに行こう

撮影者自身が心を動かされて撮った写真は、きっと、見る人の心も動きます。そんな、心にしみるような風景 = エモい風景をカメラを片手に探してみませんか。

**撮りたい気持ち大切に**  
写真を見て、撮影したときの気持ちや蘇ったり、知らない場所の風景なのに懐かしいと感じる……。そのような体験をしたことがあるという人もいるのではないのでしょうか。  
物としての写真は単なる記録ではありません。しかし、写真は撮影者自身の「この景色をずっと残したい」という思いがあつてこそ撮られるもの。その気持ちが見る人の心をも動かす原動力となっているのかもしれない。  
梅雨を越え、季節が夏へと移り変わるこれからの時期、目に見える風景だけでなく、その時の「撮りたい」という気持ちもぎゅっと詰め込んでシャッターを切ってみませんか。

## 近所で撮って、どしどし応募!

- 👑 エモいで賞...1 作品
- 👑 いいね三芳賞...2 作品
- 👑 入賞...3 作品

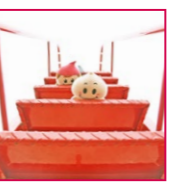

何枚でも応募OK!



## 受賞者には賞品プレゼント & みよしエモい大使に任命!

### みよしエモい大使とは?

これからも三芳町の「エモい」をたくさん見つけてもらうことを期待して任命する大使です。大使の皆さんの受賞作は 11/3 (水・祝) に開催予定の町制施行 50 周年記念式典会場で展示予定!

## 応募期間

# 9/30 (木)まで



応募はこちら



規約はこちら

**応募について** ▶ 応募作品: 三芳に関するエモい写真 ▶ 応募資格: 次のすべてに当てはまる人 ① 応募規約 (HP で確認) に同意する人 ② 写真を町の PR に活用することに同意する人 ③ 三芳町が好きな人



# エモみを感じる みよし写真、求む。

フォトコンテスト開催中! エモい写真の応募お待ちしております。

## 探してみよし MAP フォトスポットの位置を地図でチェック

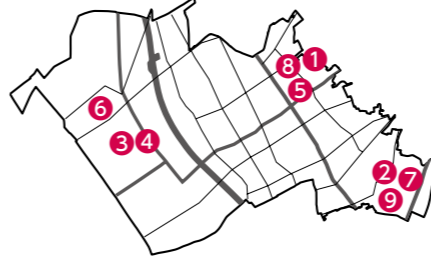

地図の数字は写真右下の数字と同じです。

探しに行こう!



## ご近所さんぽで

# フォトスポット 探してみよし

カメラやスマホで身近な風景を撮影してみませんか。視点を変えて見ると、新たな一面が見つかるかもしれません。



01\_富士塚第2公園 藤久保 215-1 カラフルでかわいい遊具が映える公園。

02\_ポピー畑 歴史民俗資料館裏 色とりどりのポピー。見ごろは4月中旬。

03\_火の見櫓 上富 1279-3 下から撮影すると雰囲気が変わります。

04\_旧島田家住宅 上富 1279-3 障子からの光できれいな影が撮れます。

05\_富士塚第1公園 藤久保 193-1 背景のピンクと緑が色鮮やかなベンチ。

06\_木ノ宮地藏奥之院 上富 1501 奥之院に納められた、たくさんの千羽鶴。

07\_竹間神社 竹間沢 858 見上げるように撮影すると迫力が出ます。

08\_中央図書館外壁 藤久保 7232-1 公民館側の壁のモザイクアート。全7種。

09\_旧池上家住宅 竹間沢 877 吊るし雛は歴史民俗資料館で販売中。

miyoshi  
お知らせ  
news

地域の皆さんの買い物を身近に！  
スーパーカスミ三芳店移動スーパー



町ホームページ  
はこちら

☎ 福祉課 ☎ 174 または フードスクエアカスミ三芳店 ☎ 265-6775 (10:00～17:00)

町が3月に株式会社カスミと締結した協定に基づき、スーパーカスミ三芳店が、皆さんのお買物をお手伝いする移動スーパーを行います。町内各所を約500の商品を載せた車両が巡回し、どなたでも買い物ができます。

- ▶ **期間** 6月7日(月)から(土・日曜日を除く)
- ▶ **利用方法** お買物袋をご持参ください。その他ご不明な点は、店舗にご確認ください。

▶ 運行スケジュール

月	火	水	木	金
10:15～特別養護老人ホームこころ三芳	10:15～愛の家グループホーム三芳竹間沢	10:25～特別養護老人ホームみよし園		火曜日と同じ
10:45～北永井第3区集会所	10:45～竹間沢公民館	10:55～上富第1区集会所		
11:10～北永井児童館	11:10～特別養護老人ホームみずほ苑	11:25～ふれあいセンター駐車場	10:15～12:00までは月曜日と同じ	
11:35～北永井第2区集会所	11:40～東武みよしみずほ台サンライต์マンション管理棟事務室前	11:40～かしの木ケアセンター(利用者のみ)		
12:00～藤久保第5区第2集会所	14:00～藤久保第3区集会所	13:55～緑ヶ丘住宅奥・旧こども広場横		
14:10～竹間沢第1区第3集会所	14:25～藤久保第3区第2集会所	14:20～藤久保第4区第2集会所	14:15～三芳グループホームそよ風	
14:35～特別養護老人ホーム桜荘	14:50～藤久保第6区集会所	14:45～藤久保第4区集会所	14:45～農業センター	
15:05～三芳町北永井森の里住宅駐車場	15:15～三芳団地こども広場	15:10～藤久保第1区集会所	15:10～入間東部みよしの里	
15:35～北永井第1区集会所			15:40～みよし翔裕館	

miyoshi  
募集  
recruit

みよし野菜 食べて！集めて！  
当てちゃおう！キャンペーン

☎ 観光産業課 ☎ 214・215



「みよし野菜」のマークが目印です。

みよし野菜を購入し、袋に印刷されたロゴマーク (FG) やロゴシールを10点集めて応募すると、抽選で三芳町の特産品が当たります。農家の皆さんがまごころ込めて育てている「みよし野菜」。この機会にご賞味してみたいいかがでしょうか。ぜひ皆さんでご応募ください。

- ▶ **応募期間** 10月31日(日)まで
- ▶ **対象者** みよし野菜購入者で袋のロゴマーク (FG) またはロゴシールを10点集めた人
- ▶ **当選者数** 120人
- ▶ **応募方法** 応募用紙を観光産業課に郵送または窓口へ提出。  
※詳しくは町ホームページをご覧ください。

miyoshi  
お知らせ  
news

PayBに加えてPayPay、ファミペイ  
等でも町税等の納税ができます。

☎ 税務課 ☎ 126・127



スマートフォン決済アプリを利用して納付書に印刷されているバーコードを読み取り、町税等の納税ができます。

- ▶ **対象税目** 町県民税(普通徴収)、固定資産税・都市計画税、軽自動車税(種別割)、国民健康保険税、介護保険料、後期高齢者医療保険料、水道料金・下水道使用料

- ▶ **対応アプリ** PayB・PayPay・ファミペイ・楽天銀行コンビニ支払サービス



# 健康を自分事に

☎ 住民課保険年金担当 ☎ 153～158

健康診断で病気へのリスクを捉えて、どこか他人事になりがちな健康を自分事にしていきましょう。

## 特定健康診査・後期高齢者健康診査

期間 6月1日～11月30日

対象 40歳から74歳の国民健康保険加入者(特定健康診査)  
75歳以上の後期高齢者医療制度加入者(後期高齢者健康診査)

申込方法 対象者には5月下旬にご案内と受診券を発送します。受診可能な医療機関名等の案内もありますので、実施期間内に直接実施医療機関へ予約し、受診してください。

料金 無料(自己負担額無料) 内容 身体計測、血圧測定、検尿、血液検査など

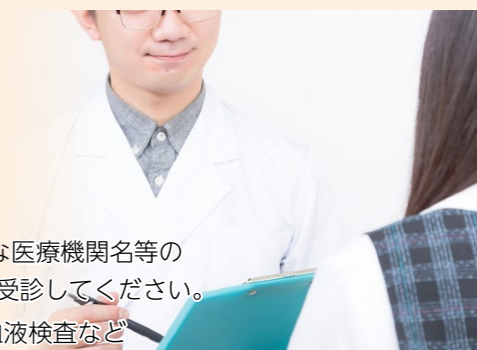

## 今だから！今こそ！ 見直そう！食生活

☎ 住民課保険年金担当 ☎ 154  
携帯 070-3630-1140

汁物

主食

ご飯、パン、めん類などの穀物を主材料とする料理

副菜

野菜、いも、豆類(大豆を除く)、きのこ、海藻などを主材料とする料理

主菜

肉、魚、卵、大豆および大豆製品などを主材料とする料理



毎日体重を測りましょう！  
体重維持の基本は体重測定！

## いつでも健康相談

「免疫力をアップしたい!」、「最近太ってきた」などの健康に関する疑問や質問はこちら。

- ▶ **対象** 国民健康保険加入者・後期高齢者医療保険加入者
- ▶ **時間** 開庁日(平日)9:00～16:00のうち1時間程度
- ▶ **利用方法** ①相談をスムーズにするために、事前の予約をおすすめします。(状況により当日相談あり)  
②予約時間に保険証・検診結果などを持参のうえ、役場1階住民課にお越しください。

※医師の治療方針に関することには回答しかねます。

## 歯科検診 いつまでも健康な歯で過ごそう!

☎ 埼玉県後期高齢者医療広域連合給付課 ☎ 048-833-3130

埼玉県後期高齢者医療広域連合では、前年度75歳または80歳になった後期高齢者被保険者を対象とした歯科検診審査を実施します。

受付期間 7月1日～1月31日

対象 昭和20年4月2日～昭和21年4月1日生まれまたは昭和15年4月2日～昭和16年4月1日生まれの人で、後期高齢者医療被保険者証をお持ちの人。

詳細 対象者には、埼玉県歯科医師会、後期高齢者医療広域連合から6月下旬にご案内が届きます。





# 令和3年度 町内小中学校の目標と取り組み

豊かな知性と感性を育む三芳教育の実現へ  
各小中学校の目標と取り組みをお伝えします。

(写真：昨年、休校から再開した上富小学校)

教育だより  
問い合わせ  
学校教育課 内522・523

## 三芳小学校

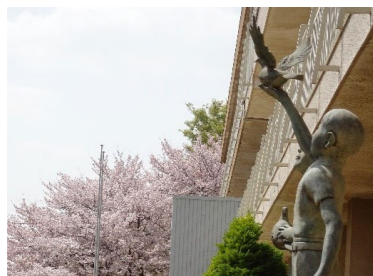

【開校年】  
明治22年  
【校長】  
河野 公子

十九学級、五百二十六名の児童として教職員四十七名で、令和三年度はスタートしました。今年度は、四月より学校生活を始めることができ、嬉しい限りです。コロナ禍における今年度も、これまでの教育活動の内容や方法を見直す良い機会と前向きにとらえ、行事等もできるかぎり工夫して実施していきたいと思っております。三芳小学校の百三十二年の伝統を引き継ぎながら、新しい学校の創造です。一人一台のタブレットの有効活用、高学年における教科担任制、生命を大切にする教育、人権教育等重要な課題に対しても、「すべては子供のために」を合言葉に「ルールを守る子・チームワークをつくる子・ベストをつくす子」の学校教育目標の達成に向け、また、児童・家庭・地域の皆様方に愛される学校となるよう全教職員が一丸となって取り組みます。

## 藤久保小学校



【開校年】  
昭和45年  
【校長】  
佐藤 和秀

子どもが輝く学校、子どもが伸び、子どもが大好きな学校、子どもが輝く学校、子どもが大好きな学校を目指す学校像とし、今年度は、新型コロナウイルス感染症対策の継続  
・組織としての学校力の向上  
・確かな学力の育成  
・豊かな心と好ましい人間関係の育成  
・体力の向上と体育、健康教育の推進  
・個に応じた支援の充実  
・安心、安全な教育環境の整備  
・特色ある教育活動の推進  
に、教職員一丸となって学校づくりを進めます。特に、個に応じたきめ細かな指導の充実と質の高い授業を通じた学力の向上と、児童個々の状況に応じた教育支援に重点的に取り組みます。保護者、地域に開かれ、信頼される魅力ある学校づくりに努めてまいります。

## 上富小学校



【開校年】  
昭和47年  
【校長】  
間中 千恵子

本校は、「きよく、かこく、たくましく」を学校教育目標に、全教職員が「チーム上富」を合言葉に教育活動を推進しています。今年度の学校経営方針の一つ、「小規模を強みにする」を前面に掲げ、一人一人のよさを伸ばし自信をつけさせる教育を推進していきます。そのために、全教職員が全児童の担当という意識で、「協働」「研鑽」「発信」「革新」をキーワードに教育活動を進めます。また、共生社会ホストタウンを実現する礎を築く学校として、誰に対してもやさしい学校づくりをソフト面ハード面共に、可能な範囲で進めていきます。あわせて、全教科を通して、「自信をもって発信できる児童の育成」を進めます。今年度も、学校運営協議会の皆様と学校の課題を共有し、子供たちの自立に向けて取り組みます。

## 唐沢小学校



【開校年】  
昭和50年  
【校長】  
廣井 賢司

地域の学校として開校四十七年目を迎え、保護者、地域の皆様とともに、「直向きに伸びようとする子どもたちをサポートする学校」を目指します。  
学校教育目標は、「よく考える子、思いやりのある子、たくましい子」です。やる気、勇気、元気を合言葉に、一人一人が輝く存在となる教育を推進していきます。  
今年度は、以下の六つを重点とし、具体的な取組を進めます。  
①確かな学力の育成②豊かな心の育成③すこやかな体の育成④特別支援教育の推進⑤地域に開かれた学校づくり⑥質の高い教職員集団  
地域の皆様と手を取り合いながら、教職員一同「チーム唐沢」として子供の成長を支えてまいります。

## 竹間沢小学校



【開校年】  
昭和56年  
【校長】  
佐藤 千代美

児童の良さを認め、伸ばし、あいさつと歌声の響く学校を目標とし、安心・安全・潤いの中、児童・教職員が生きて学び合う学校づくりを行っていきます。また、未来社会に向けた「人財」育成として、「個別最適な学び」と「協働的な学び」を一体として進めることにより、子供たちを持続可能な社会の担い手として育んでまいります。竹間沢小学校が「一人一人の児童・教職員が輝き、笑顔いっぱい元気な学校」をきまりを大切に、集団の規律を守ることが出来る安全な学校。明るくきれいに隅々まで清掃・整理整頓が行き届いた美しい学校。家庭・地域に信頼され、愛される学校。子供が行きたい、保護者が行きたい学校となるよう、「チーム竹間沢」として教職員一丸となり、魅力ある教育活動を進めてまいります。

## 三芳中学校



【開校年】  
昭和22年  
【校長】  
渋谷 勝

本校は開校七十五年目を迎える伝統校です。伝統を継承しつつ創造的な教育活動を展開し、家庭・地域との連携を深め、信頼される学校づくりを推進します。今年度は「美点凝視」と「厳にして慈」を教育理念に掲げ、「生徒集団の質を高める指導を中核に据えた学校経営」を展開します。「美点凝視」生徒の良いところを見出し、認め、褒め、励まして伸ばす指導と、「厳にして慈」厳しさの中に優しさや温かみのある指導で生徒の自己肯定感を高めます。また生徒相互が尊重し合い高め合う指導により生徒集団の質の向上を図り、生徒集団の質を向上させることで学力の向上、いじめの防止、不登校対策を推進するとともに、学校教育目標「格好いい中学生／〇学ぶ生徒、〇貢献する生徒、〇優しい生徒、〇健康な生徒」の具現化に取り組みます。

## 三芳東中学校



【開校年】  
昭和52年  
【校長】  
林 武嗣

開校四十五年目を迎え、良き伝統を受け継ぎ、本年度も新たな一歩を踏み出しました。学校教育目標に「心豊かな生徒」「意欲的に学ぶ生徒」「たくましく生きる生徒」を掲げ、教職員が「協力」「協働」「協賛」をモットーに一致団結して教育活動に取り組んでおります。そして、目指す学校像を「笑顔・夢・感動があふれ、意欲的に学び、自らの成長が実感できる学校」とし、夢や目標の実現に向けて前向きに取り組む地域の学校を目指しています。本年度は、新型コロナウイルス感染症防止対策を継続しつつ、「学力・体力の向上（授業の質、授業力の向上も含む）」「いじめ・不登校対策」「生命の教育の推進」「コミュニケーション・スキルとしての取組」を重点課題として、具体的な取組を推進してまいります。

## 藤久保中学校



【開校年】  
昭和59年  
【校長】  
田川 一義

本校の学校教育目標は「自ら考え進んで行動する生徒」、めざす生徒像は「自らよく考え意欲的に学ぶ生徒、心豊かで思いやりのある生徒、健康でたくましく生きる生徒」です。教職員三十一名の力を結集し、全校生徒一百四十二名一人一人へのきめ細かな指導を充実し、生徒が通いたい学校「保護者・地域が通わせたい学校」「教職員が勤務したい学校」を作ります。また感染対策の徹底と教育活動を両立し、引き続き学力向上に注力しています。生徒たちに授業が楽しい・面白い、できた・解けた・発見した等の手応えを実感させ、家庭と協力して家庭学習を習慣化し、学力の定着に努めます。コロナ禍ではありますが、生徒、教職員共々、明るく元気に学校生活を送って欲しいと願いを込め、「学びと笑顔に満ちた元気な学校」を築きます。

## 官民連携による整備コストの削減

藤久保地域拠点施設は、藤久保小学校や図書館など、たくさんの公共施設を複合化して整備します。大きな施設なので、かかる費用も大きくなります。現在の概算費用は約 75 億円となっていますが、これから設計や工事の発注をする中で、良い施設を効率的に整備できるようにコスト削減に取り組んでいきます。

### 小学校・体育館

36.0 億円

藤久保小学校校舎  
藤久保小学校体育館



### 複合公共施設

23.2 億円

藤久保公民館  
図書館  
保健センター  
藤久保出張所  
子育て支援センター  
藤久保児童館  
藤久保学童保育室



### その他

16.2 億円

設計・工事監理  
外構工事  
解体工事  
造成工事



合計約 75.4 億円 ※従来方式の場合

官民連携すると・・・

合計約 71.6 億円

約 3.8 億円削減!



## 官民連携のメリットはコスト削減だけじゃない!

### 1. サービスの質が向上する

民間のノウハウを活かした効率的な設計の提案を受け、多目的化、新型コロナウイルス感染症に伴う新しい生活様式、災害拠点機能など、求められるニーズに対して質の高いサービスが提供できるようにします。

### 2. 民間施設の誘致による賑わいの創出

カフェなどの民間施設を併設することで、利用者が使いやすく賑わいのある施設となります。民間施設の収益は事業費の削減にもつながります。

## パブリック・コメント実施中!

藤久保地域拠点施設に関する基本的な考え方をまとめた「藤久保地域拠点施設基本計画(案)」のパブリック・コメントを実施しています。

- ▶ 期間: 5/20(木)～6/21(月)
- ▶ 資料の場所: 町ホームページ(右の二次元コード)、施設マネジメント課窓口、役場 4 階情報資料室、町内 3 公民館

町 HP はここからアクセス



## 官民連携の効果が期待できます

基本計画では、官民連携の導入について丁寧に検討されていると思います。

官民連携によるコスト削減についてもしっかり効果が確認できています。

これからの検討では、効率的に民間を活用して、住民サービスの向上につながるように事業を進めていって欲しいです。



三芳町 PFI アドバイザー  
中央大学総合政策学部  
川崎 一泰 教授

## サステイナブルなまちづくりへ

昭和 40 年代からの急激な人口増加に合わせて整備された公共施設が更新時期を迎え、限られた財源の中で施設の更新を行っていくことが全国的な問題となっています。三芳町では、サステイナブル(持続可能)なまちの未来に向けて、今後も必要な公共施設の計画的な更新をはじめます。

問 施設マネジメント課 藤久保地域拠点施設整備準備担当 ☎ 455

## 公共施設の更新サイクルと財政負担の平準化

町の公共施設は、今後も順次更新が必要となる見込みです。更新が一時期に集中すると財政上の負担が大きくなるため、これらの時期を分散させ、計画的な更新サイクルに沿って実施していくことで財政負担の平準化を図ります。

町では、それらの更新サイクルを三芳町公共施設マネジメント基本計画に定め、藤久保地域拠点施設整備事業は、その計画における最初の事業として、今取り組む必要があります。

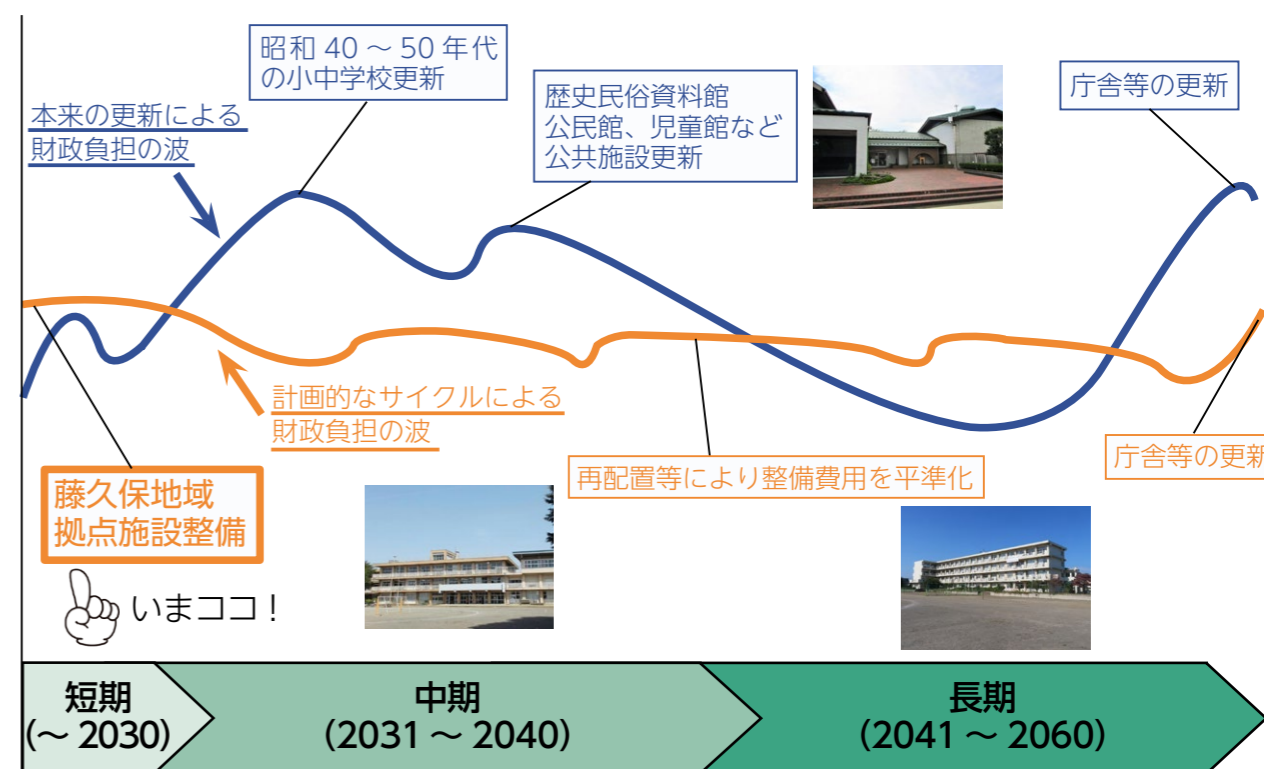

↑ グラフ: 三芳町公共施設マネジメント基本計画(令和 3 年 3 月)における更新と再配置の方策の概要

子どもたちの未来のために今できることをしよう!



公共施設の更新や修繕には、多くの費用がかかります。その費用は町の予算から支出されますが、限られた予算の中で更新や修繕をするには、他の支出とのバランスが大切です。そのため、公共施設を複合化してスリム化をするなど、かかる費用を減らすことが重要となります。

また、それ以外にも大きな施設の更新時期が重ならないように分散して更新をしたり、予算の調達方法などを工夫して支払いを分割払いにするなど、町の予算の中で施設にかかる支出が大きくなりすぎないように平準化することが大切なのです。

## 財政負担の平準化

もっと知りたい!

# 「安心安全の地域社会を」

## 地域防犯ニュース ひがしいるま



自治安心課自治協働・防犯担当 ☎ 268・269 東入間警察署 ☎ 049-269-0110

### 令和2年の犯罪発生状況

東入間警察署が令和2年の間に認知した犯罪の件数は1,454件で、前年から約22.5%減少しています。特殊詐欺については認知件数39件で、前年から2.5%減少しています。地域の皆さんには日頃から、青パト活動・行政区などでの自主防犯パトロール・子どもの見守り活動などに協力いただきありがとうございます。また、防犯カメラの整備や関係機関との連携など、地域の総合力が犯罪減少につながっています。これからも地域の安全・安心のため、ご協力をお願いします。

#### ▼ 令和2年 東入間警察署管内犯罪認知件数

市町名等	犯罪件数	特殊詐欺件数
<b>三芳町</b>	<b>157件</b>	<b>4件</b>
富士見市	641件	15件
ふじみ野市	651件	20件
管内合計件数	1,449件	39件

### 特殊詐欺被害防止対策

本年の振り込め詐欺の特徴は主に

- ・息子等を騙り「カバンを盗まれ、中に現金・小切手などが入っていて、至急現金が必要。お金を用意できないか」と電話をかけ、現金をだまし取る。
  - ・警察や金融機関を騙り「あなたのキャッシュカードが悪用されている。新しいカードを交付する」と電話をかけ、キャッシュカードをだまし取る。
- などです。

#### 特殊詐欺に遭わないために

犯行電話に出ないための対策になります。

- ・**お金やキャッシュカードの話は、一度電話を切る。**  
「具合が悪いので」など電話を切る文言を考えておきましょう。
- ・**すぐに行動せず、確認・相談・通報を徹底する。**  
電話番号案内サービス104に電話すると銀行などの電話番号を確認できます。
- ・**家族と合言葉を使う。**  
合言葉を始めに言ってから話をしましょう。
- ・**電話で個人情報等を話さない。**  
手持ち現金などの個人情報を伝えないようにしましょう。

#### 家での防犯対策

無施錠のドア・窓からの侵入が多く発生しています（特に集合住宅1階の窓は塀などで死角になり、狙われやすい）。また、敷地内の所有物についても管理を徹底しましょう。

- ・**外出時や就寝時は必ず施錠する。**
- ・**窓を割られても侵入されないために補助錠を活用する。**
- ・**自転車や工具、タイヤなどは外から見えない場所に置いたり、施錠する。**

#### 外出先での防犯対策

「ながら歩き」を狙った性的犯罪や子どもを狙った声かけ事案などが発生しています。危険な行動を避け、被害を防ぎましょう。

- ・**音楽を聴きながらなどの「ながら歩き」をしない。**
- ・**子どもの一人遊びは避ける。防犯ブザーを用意する。**
- ・**自転車やバイクから離れるときは施錠し、荷物やヘルメットを放置しない。**

#### ・訪問員が来てもすぐにドアを開けない。

ドアを開ける前に相手をよく確認しましょう。新型コロナウイルス感染症に関連した詐欺の電話・ハガキにも警戒が必要です。また、周りの人が高齢者に詐欺に対する警戒を促すことが被害の防止につながります。

#### ガス点検を装った強盗にも注意

昨年8月以降、関東近県において、ガス点検業者を装って住宅に侵入し、家人を刃物で脅して粘着テープで縛り、現金等を強取る強盗事件が発生しています。「チャイム等が鳴っても、すぐに玄関ドアを開けない」、「ガス点検業者、警察等であっても、所属部門、名前を聞いて、電話で確認する」など対策を行ってください。

#### ▼ 東入間警察署管内特殊詐欺被害件数

市町名等	令和3年1～3月	被害額
<b>三芳町</b>	<b>2件</b>	<b>約150万円</b>
富士見市	8件	約620万円
ふじみ野市	8件	約1,390万円
管内合計件数	18件	約2,160万円

### ① 一般会計の歳入・歳出 ※繰越明許費を含みます

費目	歳入		収入率	費目	歳出		執行率
	予算額	収入額			予算額	執行額	
町税	71億8,641万円	77億7,873万円	108.2%	議会費	1億2,489万円	1億2,241万円	98.0%
地方譲与税 地方特例交付金等	12億6,367万円	12億4,805万円	98.8%	総務費	60億3,575万円	57億2,847万円	94.9%
地方交付税	3,000万円	3,451万円	115.0%	民生費	45億7,936万円	41億7,376万円	91.1%
分担金及び負担金	8,903万円	6,895万円	77.4%	衛生費	10億5,634万円	7億9,309万円	75.1%
国・県支出金	68億762万円	61億383万円	89.7%	土木費	12億8,298万円	8億6,480万円	67.4%
繰入金	6億3,478万円	5億8,857万円	92.7%	消防費	6億3,216万円	6億3,215万円	100.0%
繰越金	5億3,924万円	5億3,924万円	100.0%	教育費	20億475万円	13億3,211万円	66.4%
町債	9億4,700万円	2億6,860万円	28.4%	公債費	15億7,246万円	15億7,246万円	100.0%
その他	7億3,841万円	6億6,588万円	90.2%	その他	9億4,747万円	9億4,143万円	99.4%
合計	182億3,616万円	172億9,636万円	94.8%	合計	182億3,616万円	161億6,068万円	88.6%

### ② 町債（借入金）

■ 町債は、学校や公園、道路などの公共施設建設や用地買収のための資金を、国や銀行などから借り入れるものです。

	町債（借入金）		
	下半期償還額	下半期借入額	借入残高
総務関係	3,087万円	2,700万円	5億8,103万円
民生関係	3,122万円	0万円	5億5,192万円
衛生関係	1億7,805万円	0万円	29億7,637万円
土木関係	2億7,831万円	2億3,530万円	38億7,273万円
消防関係	38万円	0万円	597万円
教育関係	2億796万円	630万円	21億9,188万円
その他	1億6,889万円	0万円	19億8,328万円
合計	8億9,568万円	2億6,860万円	121億6,318万円

### ④ 特別会計

問①・②住民課保険年金担当 ☎ 153～158  
③健康増進課介護保険担当 ☎ 184～187

■ 特別会計は、特別の目的や利便のために一般会計と区分して経理される会計で、それぞれ独自の予算を組んでいます。

区分	予算額	収入済額	収入率	執行額	執行率	差引
①国民健康保険	35億6,270万円	34億9,690万円	98.15%	34億2,219万円	96.06%	7,471万円
②後期高齢者医療保険	5億3,965万円	5億2,618万円	97.50%	5億2,303万円	96.92%	315万円
③介護保険	30億4,931万円	37億1,374万円	89.00%	22億8,324万円	74.88%	4億3,050万円

### ⑤ 企業会計

問上下水道課水道業務担当 ☎ 248  
下水道業務担当 ☎ 248

■ 企業会計は、企業としての経済性を発揮しながら運営していく会計で「独立採算制」を原則としている事業です。町では水道事業と下水道事業がこれにあたります。

区分	収益的収支（営業部門）		資本的収支（建設部門）	
	水道事業	下水道事業	水道事業	下水道事業
収入	8億4,637万円	8億8,171万円	7,339万円	8,537万円
支出	8億475万円	6億9,996万円	2億5,246万円	2億7,712万円
差引	4,162万円	1億8,175万円	△1億7,907万円	△1億9,175万円

- 資本的収支での不足分は、損益勘定留保資金等で補てんされます。
- 企業債現在高 水道事業 22億5,834万円、下水道事業 16億5,435万円

### - 令和2年度下半期 -

# 三芳町 財政状況

問 財政デジタル推進課財政担当 ☎ 414

町では、納付された町税などがどのように使われているのかをお知らせするため、年に2回、財政状況を公表しています。今回は令和2年度下半期（10月から3月※上半期4月から9月分を含む）の状況をお知らせします。（令和3年3月31日現在）

### ③ 町の資産・貯金（基金）

町の資産・貯金（基金）	
土地	342,897.86㎡
建物	91,546.50㎡
出資による権利など	4,302万円
有価証券	179万円
基金	20億7,621万円

詳しいデータは町のホームページで公開中です。

三芳町 検索  
「三芳町」で検索

※ 広報紙での数値は、千円の位を四捨五入しています。

### 個別がん・肝炎ウイルス検診 健康長寿担当

検診名	内容	対象	料金※1
胃がん(内視鏡)検診	問診・胃内視鏡検査	50歳以上で、偶数月生まれか、前年度未受診の奇数月生まれの人	【50歳~64歳】 3,000円 【65歳以上】 1,500円
肺がん検診	胸部レントゲン(必要時喀痰検査)	40歳以上の人	【胸部レントゲン】 500円 【喀痰検査】 500円
大腸がん検診	便潜血検査2日法		500円
子宮頸がん検診	視診・内診・子宮頸部の細胞診検査	20歳以上で、偶数月生まれか、前年度未受診の奇数月生まれの女性	1,000円
乳がん検診(個別)	マンモグラフィ検査	無料クーポン対象者※2	無料
胃がんリスク検診(ABCD検査)	血液検査(ペプシノゲン・ピロリ菌抗体検査)	今年度41歳になる人(S55年4月2日~S56年4月1日生まれの人)	500円
肝炎ウイルス検診	血液検査	今年度40歳以上になる人で、肝炎ウイルス検診を未受診の人	無料

※1 いずれのがん検診も生活保護受給者は無料。

※2 無料クーポン対象者のみ集団検診または個別検診のいずれかを選べます。実施医療機関に無料クーポンを持参し申し込んでください。

#### 日程

6/1(火)~11/30(火)

※胃内視鏡による胃がん検診は5月1日(土)から実施しています(10月31日(土)まで)。バリウム検査による胃がん検診は12月に実施する予定です(両方受けることはできません)。

#### 場所

三芳町・富士見市・ふじみ野市の実施医療機関(町ホームページに掲載)

実施医療機関



#### 申込み

実施期間内に直接実施医療機関へ検診希望を伝えてください。

#### 注意事項

- ・検診受診日時点での町外転出者は対象外。
- ・同一年度内は同検診の再受診不可。

#### 申込み

6月30日(木)まで(締切厳守)に健康長寿担当窓口、はがき(当日消印有効)・FAX・メールで申し込み。

#### 《申し込みする場合の必要事項》

- ①「前立腺がん検診申し込み」と記入
- ②住所
- ③氏名(ふりがな)
- ④生年月日
- ⑤日中連絡可能な電話番号
- ⑥検査日の希望(第1希望のみ。ない場合は「希望なし」と記入) ※時間の指定はできません。

#### 注意事項

- ・抽選後、受診券を郵送し、1~2週間程度で届きます。
- ・1回につき複数名のお申込みはご遠慮ください。
- ・先着順ではありません。希望が多い場合は抽選を行います。
- ・家族以外の代理申込みはご遠慮ください。
- ・検診受診日に町外に転出している場合は、対象になりません。
- ・同一年度内に同検診の再受診はできません。

### 前立腺がん検診

健康長寿担当

検診申込は  
6/1~30

医師の診察・PSA検査(採血検査)を行います。注意事項をよく確認のうえ、お申し込みください。

日程 8/4(水)・25(水)

時間 9:00/9:30/10:00/10:30/11:00

場所 保健センター

料金 500円(生活保護受給者は無料)

定員 各日100人 対象 50歳以上の男性

### 緑内障検診

健康長寿担当

日程 6/1(火)~11/30(火)

対象の人には5月下旬にはがきが送付されます。

場所 下記の実施医療機関

- ・すじの眼科(住所:みよし台11-9 ☎274-1655)
- ・イムス三芳総合病院

(住所:藤久保974-3 健診センター ☎265-3191)

料金 1,000円(生活保護受給者は無料)

対象 下記の年齢に該当する人

- ・46歳(S50年4月2日~S51年4月1日生まれ)
- ・56歳(S40年4月2日~S41年4月1日生まれ)

申込み 実施医療機関に直接申し込み。(要予約)

### 60歳未満で基礎疾患を有する人の コロナワクチン接種

母子保健担当

60歳未満で基礎疾患を有する人へのワクチン接種券の優先送付を受け付けます。優先送付には申し込みが必要です。詳細は町ホームページをご確認ください。※年齢は令和4年3月31日時点の満年齢

接種券発送日 未定(65歳未満の接種券が発送される一番早い時期に送付します)

※60~64歳の方は申請不要。

※ワクチン接種を受けるには、接種券が届いてから予約をする必要があります。



町ホームページ

### 令和2年度ベストリーダー

三芳町立図書館で、1年間に貸出回数が多かった本を紹介します。

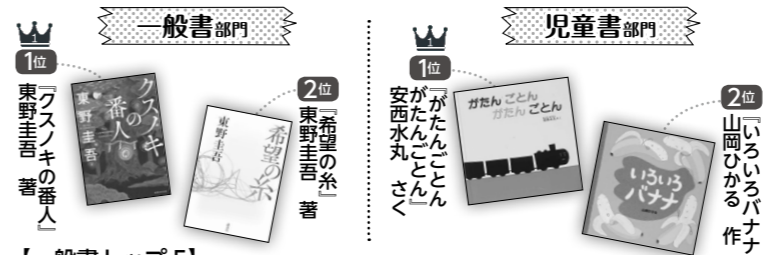

#### 【一般書トップ5】

順位	書名	著者	出版社	回数
1	クスノキの番人	東野圭吾	実業之日本社	99
2	希望の糸	東野圭吾	講談社	93
3	少年と犬	馳星周	文藝春秋	84
4	ライオンのおやつ	小川糸	ポプラ社	82
5	そして、パトンは渡された	瀬尾まいこ	文藝春秋	76

#### 【児童書トップ5】

順位	書名	著者	出版社	回数
1	がたんごとんがたんごとん	安西水丸 さく	福音館書店	114
2	いろいろバナナ	山岡ひかる 作	くもん出版	98
3	だるまさんが	かがくいひろし さく	ブロンズ新社	92
4	ねないこだれだ	せなけいこ さく・え	福音館書店	87
5	番ねずみのヤカちゃん	リチャード・ウィルバー さく 松岡享子 やく	福音館書店	84

無料 中高年の読書会 ビブリアバトル方式(日曜版)!

6月27日(日) 14:00~15:30 受付13:40~

▶内容: おすすめの本を5分以内で紹介し、意見交換。

▶場所: 中央図書館 視聴覚室 ▶定員: 大人20人(うち発表者5人)

▶申込み: 中央図書館へ電話で申し込み。

▶共催: みよし読書愛好会・図書館

聞かだけの参加も歓迎!

### 図書館だより



中央図書館 ☎258-6464

開館時間/10:00~19:00(土・日・祝18:00まで)

休館日/毎週月曜日

竹間沢分館 ☎274-1722

予約資料貸出窓口のみ。開設時間/13:30~16:00

休み/毎週月曜日

配本所(中央公民館内) ☎258-0050

開館時間/9:00~20:30

休館日/原則第1月曜日(中央公民館休館日)

5/24現在、中央図書館・配本所は一部利用制限を設けて開館中。(竹間沢分館は予約窓口のみ) ※詳しくは中央図書館にお問い合わせください。

### 6月1日は気象記念日 「天気」にまつわる本 別置紹介中

一般書



『雲と出会える図鑑』

武田康男/著  
ベレ出版 2020年5月発行  
請求記号 451 97

気象予報士であり、空の写真家でもある著者が、約380点の写真でさまざまな雲を紹介。「わた雲」など身近に見られる雲や、四季折々の雲、富士山でみられる「彩雲」などを美しい写真と、短い文章で分かりやすく解説する。

## みよし歴史探訪

### れきしとくらし 第三回 カリキリ

文化財保護課 ☎258-16655

かつて三芳町では、麦がサツマイモと並んで主要作物でした。六月下旬から七月初旬にかけて、麦の収穫を終えた各農家では「カリキリ」という行事を行っていました。

「カリキリ」はカマカケ・鎌洗いとも呼ばれ、麦の収穫の際に使用した鎌をきれいに洗って箕に入れ、そこに御神酒やまんじゅう、手打ちうどんなどを供えし、ローソクを灯します。そしてこの日は、うどんを食べて収穫をお祝いします。この行事は、収穫に使用した道具である鎌を休ませ、無事に収穫できたことへの感謝の意味が込められていました。

昭和三十年代まで全国的に麦が盛んに作られていました。しかし、国による他国産麦の輸入政策が行われたことで麦の相場価格が下がり、労力に見合わない、採算が取れないものとして急激に減産します。三芳町でも、昭和四十年代以降は麦を作る農家が減少していきました。現在畑で見かける麦の多くは、作物としてではなく主に風による畑土の飛散防止と緑肥とするために植えられています。

池上家住宅縁側で「カリキリ」の展示開催中



麦を作る農家の減少と農業器具の機械化などにより現在「カリキリ」を行っている農家は今では見られません。三芳町立歴史民俗資料館では六月下旬から七月初旬に、旧池上家住宅の縁側にて「カリキリ」の展示を行っています。是非ご覧ください。



### 食中毒に注意

夏季は湿度や気温が高く、細菌による食中毒が発生しやすくなります。原因の多くは食肉を生や加熱不足で食べることに由来するカンピロバクターやO157などです。食肉を食べる際は次の点に注意しましょう。

- 【ポイント】
  - ①肉の生食は食中毒のリスクがあります。たとえ生食用であっても、子ども、高齢者や抵抗力の弱い方は生食を控えてください。
  - ②レバーなどの内臓や食肉を調理するときは、しっかり加熱（75℃で1分間以上）して食べましょう。表面が焼けていても、内部が生であることがあります。
  - ③食肉は、購入から調理までの間、細菌が増殖しないよう低温保存（10℃以下）しましょう。
  - ④焼肉やバーベキューをするときは、生肉に触れた箸やトングで、焼きあがった肉やサラダなどを食べないようにしましょう。
  - ⑤野菜、果物、調理済みの食品は、生肉やその肉汁と触れないようにしましょう。
  - ⑥生肉の調理に使用した包丁やまな板などは、その都度、洗浄消毒をしましょう。
  - ⑦調理前や生肉に触れた後、トイレの後、手指の洗浄消毒をしましょう。
- ☎ 朝霞保健所 ☎ 048-461-0468

**納期限にご注意**

6月30日(水)の納期限は次のとおりです。納期限内に納付してください。

■町県民税：普通徴収（第1期）

### マイナンバーカードの保険証利用、本格運用の延期

マイナンバーカードの健康保険証利用は、令和3年3月中旬に本格運用を予定していましたが、同年10月頃に延期されることとなりました。本格運用の開始までに医療機関等を受診する際には、既に保険証利用を事前登録されている場合であっても健康保険者証を併せて持参してください。

☎ 住民課保険年金担当 ☎ 153 ~ 158

### 被保険者証の送付方法の変更

例年、国民健康保険被保険者証及び後期高齢者医療保険被保険者証については「簡易書留郵便」にて送付していましたが、日中不在の方の事情を考慮するとともに、新型コロナウイルス感染拡大防止の観点から対面での接触機会を減らすため、令和3年7月以降より「特定記録郵便」による送付に変更します。

※特定記録郵便は簡易書留郵便とは異なり、ご不在の場合であっても直接郵便受箱に投函されます。

☎ 住民課保険年金担当 ☎ 153 ~ 158

### 若葉サロン「認知症カフェ」

介護者家族主催の認知症の人やその家族の交流会です。

※新型コロナウイルス対策のためマスクの着用にご協力ください。

▶日時：6/22(水) 13:00 ~ 15:00  
▶場所：藤久保公民館 2階学習室  
▶定員：5人（予約制）  
▶申込み：下記へ電話で申し込み。  
☎ 若葉サロン（熊谷） ☎ 258-7540

### ウォーキング講座

歩き方と下肢を中心としたエクササイズ等。健康運動指導士またはスポーツトレーナーによる運動講座です。初日と最終日には体力測定をして効果を確認します。参加者には、健康マイレージ事業のポイントが300ポイント加算されます。

▶日時：6/23(水)、30(水)、7/29(木) 10:00 ~ 11:45  
▶対象：埼玉県コバトン健康マイレージ事業参加者または参加希望者  
▶場所：中央公民館  
▶料金：無料  
▶定員：20人（先着順）  
▶申込み：①~⑤を記入して、電話・FAXで6/1(水) ~ 11(金)迄に申し込み。  
①件名「ウォーキング講座申込み」②氏名 ③生年月日④住所⑤電話番号  
※参加決定通知は、申込期間終了後、個別に通知します。

☎ 健康増進課健康長寿担当 ☎ 188 ~ 190

### 学童保育室 夏休み利用申込み

夏休みだけ、学童保育室を利用する人の申し込みを受け付けています。（8月のみの利用や9月以降も継続したい場合を含む。）

▶対象：町立小学校の1~6年生で、保護者の就労などで放課後に家庭がいつも留守の児童。

▶必要書類：①入室申込書②入室申込補助票③就労証明書または保育を必要とすることを証明する書類（下記窓口および町内各学童保育室、各保育所にて入手）

▶申込み：6/10(木)までに申し込み書類を下記窓口へ提出。

☎ こども支援課保育担当 ☎ 253 ~ 255

### 優良運転者表彰

東入間交通安全協会では、東入間警察署の協力を得て、令和元年6月1日現在で優良運転者（過去5年、10年、15年、20年、25年、30年、35年、40年、45年間無事故・無違反の該当者）で、東入間交通安全協会会員の表彰を行います。申請書、無事故・無違反証明申請用紙は協会事務局等に用意してあります。

▶申請期間：6/1(水) ~ 8/31(水)（平日 8:30 ~ 17:15）

■表彰式

▶日時：10/16(土)  
▶場所：富士見市民文化会館キラリふじみ メインホール（富士見市鶴馬1803-1）

☎ 東入間交通安全協会事務局（東入間警察署内） ☎ 264-0991

### 募 社会教育関係審議会等委員募集

住民参画による教育行政の推進のため、以下の審議会等委員を公募します。

①公民館運営審議会委員（1人）  
館長の諮問に応じ公民館運営や各種事業について調査審議します。

②社会教育委員（1人）  
社会教育に関する諸計画の立案や調査研究を行います。

▶対象：社会教育や公民館活動に高い関心と豊富な知識を持つ人。年2~4回の平日に開催される会議や研修等に出席可能な人。

▶任期：2年間（2021年7月1日 ~ 2023年6月30日）

▶応募方法：各公民館にある申込書に必要事項を記入の上、6月14(月)までに下記窓口へ提出。

☎ 社会教育課 ☎ 257-4266

### お知らせ

「募集」「イベント」「お知らせ」など暮らしに役立つ情報をお届けします。

三芳町役場 ☎ 049(258)0019（代表）  
〒354-8555 三芳町大字藤久保1100-1

### 募 あいさぽーター研修

障がいのある方が困っている時に、ちょっとした手助けができるよう、さまざまな障がいについて、学んでみませんか？

▶日時：6/8(水) 10:00 ~ 11:30  
▶場所：三芳町役場 501会議室  
▶料金：無料 ▶定員：10人（先着順）  
▶申込み：6/4(金) 16:00までにFAX、電話、二次元コードにて申し込み。

☎ 富士見市社会福祉協議会 ☎ 049-254-0747  
FAX049-255-4374

## 町内公共施設のイベント等の開催状況について

☎ 健康増進課母子保健担当 ☎ 270 ~ 272

今後の状況により右記ページに掲載のイベント等が中止や延期になる場合があります。詳細は町ホームページを確認、または担当課へお問い合わせください。

- information (P7)
- 図書館だより (P14)
- 保健・健康 (P15)
- お知らせ (P16 ~ 20)
- 無料相談 (P21)
- 子ども通信 (P24・25)

▼ 中止や延期となったイベント・事業一覧

イベント・事業名	担当課	状況
町民文化祭	藤久保公民館 ☎ 258-0690 竹間沢公民館 ☎ 259-8311 中央公民館 ☎ 258-0050	中止
高齢大学		延期

※町主催以外のイベント等については、直接主催者へお問い合わせください。

町ホームページで最新情報をチェック

町のホームページでは新型コロナウイルス感染症に関する最新情報を発信しています。

☎ 町HPはこちら

**パソコンの訪問サポート 低価格にて対応いたします!**

株式会社アクセスフロンティア 三芳オフィス

購入時の初期設定をしてほしい、無線に接続したい、メールが送信できない...  
TEL:049-259-9364  
http://www.access-f.jp/miyoshi/  
メール:119-miyoshi@access-f.jp

お住まいの不便や不満をリフォームで解消!

REFLET 株式会社 リフレット ☎0120-83-3881

[営業時間] 9:00-17:30(水曜・祝日定休)  
所在地:ふじみ野市大井1-2-33  
←施工事例・来店予約はこちら→

**貸切バス・ハイヤー・高速バスはお任せ下さい! お見積り無料!**

冠婚葬祭・自治会の慰安旅行・父母会・試合観戦・幼稚園の遠足 いろんなシーンで使えます☺  
志木発の高速バス「VIPライナー」も運行中!

幹事さん必見! 大人数の団体様から小グループでのお出かけまで、ご都合に合わせて最適なバスやハイヤーもご用意します。

営業時間 10:00 ~ 18:00  
定休日 土曜・日曜  
TEL 048-487-7019

平成エンタープライズ  
旅の相談窓口 平成エンタープライズ  
〒353-0004 埼玉県志木市本町5-22-26 HEGビル  
http://www.busde.net/

信頼と実績の当社があなたのお役にたちます お気軽にご相談ください。

営業内容  
不動産の売買・仲介賃貸・物件探し  
土木工事・建物営繕工事・外壁塗装工事  
雨漏り補修工事(5年~10年保障付)他

総合建設業・宅地建物取引業  
**塩野建設工業株式会社**  
三芳町大字北永井836-3 TEL.049-259-0800(代)

五感で学ぶ、サステナブルフィールド

**三富今昔村**

tel.049-259-6565  
〒354-0045 埼玉県入間郡三芳町上富1589-2

三芳町にお住まいの皆さまへ  
老後から相続までフルサポート  
みらいへのたすき後見

元気なうちに老後から相続のごことで決められる  
亡くなられたあとの医療・介護・葬儀費用の精算や煩雑な手続きも全てお任せ  
残されたご家族や周りの方への負担を最小限に

相談無料  
地域密着型の私たちに任せください!  
NPO法人 親なきあと相談室みらいへのたすき  
〒354-0018 埼玉県富士見市西みず台2-4-5 宝マンション211  
東武東上線「みずほ台駅」西口徒歩3分  
☎090-3007-7976

**ご存知ですか？  
国民年金の任意加入制度**



老齢基礎年金は、20歳から60歳になるまでの40年間保険料を納めなければ、満額の年金を受け取ることができません。国民年金保険料の納め忘れなどにより、保険料の納付済み期間が40年間に満たない場合は、60歳から65歳になるまでの間に国民年金に任意加入して満額の年金に近づけることができます。なお、平成29年8月から、老齢基礎年金を受給するためには、保険料の納付済期間や保険料の免除期間等が10年以上と変わりましたが、この要件を満たしていない場合は、受給権取得を目指して70歳になるまで任意加入することができます。また、海外に在住する日本国籍の人も国民年金に任意加入することができます。

☎ 住民課保険年金担当 4156

**期日前投票所の増設**

第49回衆議院議員総選挙(執行日未定)において、新型コロナウイルス感染症拡大防止の観点から、期日前投票所の増設をする予定です。詳しくは、選挙執行時にご案内します。

▶ **日程**：期日前投票日の最終3日間(投票日当日直近の木・金・土曜日)

▶ **受付時間**：9:00～17:00

▶ **場所**：【木曜日】中央公民館 【金曜日】竹間沢公民館 【土曜日】藤久保公民館

※日程等は、現段階の予定で、今後変更の可能性があります。

☎ 総務課人権・庶務担当 403

**「新しい生活様式」での  
熱中症予防のポイント**



①暑さを避ける  
・換気扇や窓開放で換気しつつ、エアコンなどで温度を調整。

・暑い日や時間帯には無理をしない。  
・涼しい服装にする。  
・急に暑くなった日は特に注意する。

②適宜マスクをはずす  
・気温や湿度の高い中でのマスク着用は要注意。

・屋外で人と2m以上の距離を確保できる場合、マスクをはずす。

・マスクを着用しているときは、負荷のかかる作業や運動を避け、周囲の人との距離をとったうえでマスクをはずして休憩する。

③こまめに水分補給  
・のどが渇く前に水分補給(1日あたり1.2リットルが目安)。

・大量に汗をかいたときは塩分も忘れずに。

④日頃から体調管理  
・日頃から体温測定や健康チェックをする。  
・体調が悪いときは無理せず自宅で静養。

⑤暑さに備えた体づくり  
・暑くなり始めの時期から無理のない範囲で運動をする(やや暑い環境でややきつと感じる強度で毎日30分程度)。

詳しい情報は、環境省・厚生労働省のホームページをご覧ください。

☎ 健康増進課健康長寿担当

418～190

**経済センサス活動調査**

本調査は6月1日現在での我が国のすべての産業分野における事業所・企業の経済活動の状況を全国的・地域別に明らかにすることを目的としており、国が行う調査の中でも特に重要かつ大規模な統計調査です。全国のすべての事業所及び企業が対象になります。なお、回答方法はインターネットを推奨しています。皆さんの調査へのご理解・ご回答をよろしくお願いいたします。

☎ 財政デジタル推進課電算統計担当 413

**介護者交流会**

現在介護を行っている人や今後介護を行うかもしれない人、介護に関心がある人で集まって、介護の悩みや日頃の気持ちなど、自由にお話をする場です。今回は埼玉セントラル病院丸山院長による「コロナワクチンを打ったら生活はどう変わる」というテーマでのミニ講座を行います。

▶ **日時**：6/28(月)13:30～14:30

▶ **場所**：中央公民館ホール

▶ **定員**：30人(予約制)

▶ **申込み**：下記へ電話・FAXで申し込み。

☎ 地域包括支援センター埼玉セントラル 274-2080 FAX274-2081

**子どもの情報は  
こちら！**

☎ 三芳町の子育て

**男女共同参画週間**

男女共同参画社会基本法が制定された平成11年6月23日にちなみ、毎年6月23日から29日までを「男女共同参画週間」としています。

男女共同参画社会とは男性と女性が互いに人権を尊重しつつ責任も分かち合い、性別にかかわらず、その個性と能力を十分に発揮することができる社会のことです。

▼ **テーマ**  
「女だから、男だから、ではなく、私だから、の時代へ。」

▼ **男女共同参画パネル展**



▶ **テーマ**：「セクシュアルハラスメントのない社会へ」

▶ **日時**：6/23(水)～29(火)9:00～22:00

▶ **場所**：藤久保公民館ロビー

▼ **男女共同参画図書展**



▶ **日時**：6/15(火)～29(火)10:00～19:00(月曜休館・土日は18:00まで)

※コロナウイルスの感染拡大を踏まえ、内容が変更になることがあります。

▶ **場所**：中央図書館

☎ 総務課人権・庶務担当 404

**川越税務署からのお知らせ  
令和3年度税務職員募集**

税務署や国税局において、税のスペシャリストとして勤務する税務職員(国家公務員)を募集します。

※詳しくは国税庁ホームページをご覧ください。

▶ **対象**：令和3年4月1日において高等学校又は中等教育学校を卒業した日の翌日から起算して3年を経過していない人および令和4年3月までに高等学校又は中等教育学校卒業見込みの人。

▶ **申込み**：原則インターネット申し込み。

▶ **期限**：6/21(月)9:00～6/30(水)※受信有効

☎ 関東信越国税局人事第二課試験係 048-600-3111 2097

**J-ALERTでの  
緊急地震速報訓練**

地震の発生時に備え、緊急地震速報訓練を実施します。

**6月17日(木) 10:00ごろ**

※事前に三芳町地域コミュニティメール、町ツイッター、町HPでも周知します。

■ **訓練で行う内容**

町の防災行政無線から、一斉に次の放送がされます。

①(チャイム音)「こちらは防災みよしです。ただ今から訓練放送を行います」

②(緊急地震速報チャイム音)「緊急地震速報。大地震です。大地震です。これは訓練放送です。」×3回

③「これで訓練放送を終わります。」(チャイム音)

☎ 自治安心課 防災・交通安全担当 265～267



**募 これからの三芳を町長と語り合う  
まちづくり懇話会開催**



今年度も新型コロナウイルス感染拡大防止のため、例年とは日程と会場を変更して開催します。町長が各地域の皆さんと直接対話し、町政全般に関する意見や提案などについて意見交換します。

※感染予防対策のため、会場ではマスクの着用をお願いします。

※状況により、入場を制限または懇話会を延期もしくは中止する場合があります。

▶ **日程・場所**

日程	時間	行政区	開催場所
6/19(土)	10:00～11:00	区1区・2区・3区	三芳町役場3階会議室
	13:00～14:00	区1区・2区・3区	上富小学校体育館
6/20(日)	10:00～11:00	区2区・3区・5区・6区	藤久保小学校体育館
	13:00～14:00	区1区・4区	唐沢小学校体育館
	15:00～16:00	区1区・区2区	竹間沢小学校体育館

■…上富 区…北永井 区…藤久保 区…竹間沢 区…みよし台

☎ 政策推進室政策推進担当 422

**自筆証書遺言書保管制度  
をご利用ください**

自筆証書遺言書を作成した本人が法務局に遺言書の保管を申請することができる制度です。

☎ さいたま地方務局川越支局総務課 049-243-3824

地域の【あいの手】となって在宅介護を応援します

**あいの手訪問介護**

介護は年中無休です!! 土日を含めた毎日派遣を対応します

三芳町を支えるヘルパーさん募集 身体介護の時給1,960円～

〒356-0058 ふじみ野市大井中央1-7-19 コーポアゼリア102

お問い合わせ ☎ 049-203-1495 担当 山崎

快適空間の創造 エアコンのことなら!

**有限会社 三芳エアコンサービス**

電気工事業・管工事業/埼玉県知事(般-29)第45897号

三芳町上富1552

☎ (049) 258-0470(代) FAX(049) 258-9828

**ふじみ野法務事務所** 営業時間 平日9時から18時まで 電話受付 年中無休9時から20時まで

[取扱業務] 債務整理(借金問題)・法人登記(会社設立) 不動産登記(相続・売買・贈与・抵当権抹消ほか)・後見・遺言

[司法書士] 高柳 健一 [埼玉司法書士会] 登録第1068号 [簡易裁判所訴訟代理関係業務] 認定番号第601543号

☎ 049-277-6210

〒356-0058 さいたま市大井中央1丁目10番11号サンハピネス105号 [アクセス] 東武東上線ふじみ野駅より徒歩5分

だからアゼルが選ばれる! でおなじみの清掃会社です!

詳しくは **埼玉アゼル** で 検索

お気軽にお問い合わせください

人と環境にやさしい清掃を

**AZL**

代表 伊東 晃

富士見市針ヶ谷2-11-2

☎ 049-257-2658

公営斎場 **しののめの里** 市民料金・ご利用受付

※三芳町・ふじみ野市・富士見市の方がご利用できます

お迎えから火葬まで、**132,000円**(税込) ※別途しののめの里の火葬料、火葬までの安置料が必要です。

受付はお電話で お問い合わせ頂いた方に、エンディング・ノートを無料贈呈

24時間 365日 ☎ **0120-64-24-49**

本社：ふじみ野市大井中央4-9-12 ホール：富士見市東久保3635-7 埼玉武州葬祭

「親身」「丁寧」をモットーに「顧客満足度100%」を目指しています!

AGS Auto Gallery Sincere

**有限会社 シンシア**

●スズキ代理店 ●損保取扱い代理店

●各種新車・中古車販売 ●車検・修理・板金

●各国産メーカー・外車新車販売 ●車の事ならすべておまかせ下さい。

〒354-0046 三芳町竹間沢東7番地3 TEL. 049-259-5923

「庭木1本から剪定いたします」

**あきら造園**

「お庭の事なら、何でもお気軽にご相談ください」

樹木医・一級造園技能士・一級造園施工管理技士

代表 伊東 晃

富士見市針ヶ谷2-11-2

☎ 0120-028-350

**角家**

御結納、祝賀会、同窓会、ご法事、忘・新年会など各種ご宴会にご利用戴けます。

■営業時間 11:00～21:00 ■マイクロバス送迎

■定休日 月曜日 ■駐車場完備

三芳町上富1167 TEL 049-258-3688

6月の土曜開庁は**5日** ▶ 7月の土曜開庁は**3日**

6月の土曜開庁は5日です。  
役場（本庁）の住民・福祉・税務などの一部窓口と各出張所を開庁しています。ぜひご活用ください。本庁、出張所ともに8:30から12:00まで開庁しています。

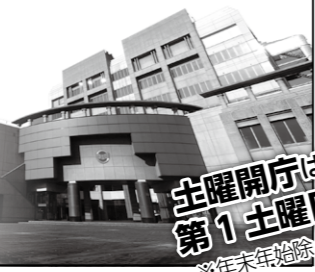

☎ 住民課住民担当 ☎ 142～146

庁舎内 FAX 番号内訳表		
フロア	内線番号	FAX 番号
1階	120～138	274-1050
	140～158	274-1101
	170～190・270～272	274-1051
2階	200～219	274-1013
	220～238	274-1052
	242～268	274-1009
3階	300番台	274-1054
4階	400番台	274-1055
5階	500番台	274-1056
6階	600番台	274-1057

## 無料相談

三芳町役場 ☎ 049(258)0019 (代表) 〒354-8555 三芳町大字藤久保 1100 - 1

相談種類	曜日（祝日除）	時間	相談場所	連絡先
<b>住民相談（弁護士等が相談を受けます）</b>	第1・3木曜	13:15～16:30	役場1階住民相談室（要予約）	総務課（内線404・405）
<b>女性相談</b>	第2・4金曜	11:00～15:20	役場1階住民相談室（要予約）	総務課（内線404・405）
<b>司法書士相談</b>	第3火曜	10:00～12:00	役場1階住民相談室（要予約）	総務課（内線404・405）
<b>行政書士相談</b>	奇数月第4水曜	10:00～14:00	役場内（場所は当日掲示・要予約）	総務課（内線404・405）
<b>行政相談（国の行政等への意見等）</b>	偶数月第3木曜	13:15～16:30	役場1階住民相談室（受付：ロビー）	総務課（内線404・405）
<b>外国人生活相談</b>	①毎週月曜 ②毎週木曜	①10:00～13:00 ②13:00～16:00	ふじみの国際交流センター（☎相談は269-6450）	総務課（内線404・405）
<b>内職相談</b>	毎週水曜	10:00～16:00	役場2階内職相談室	内職相談室（内線292）
<b>消費生活相談</b>	①毎週月・火・木・金曜 ②毎週水曜	10:00～16:00	①役場2階消費生活センター ②観光産業課	①消費生活センター（内線292） ②観光産業課（内線215）
<b>子育て相談</b>	毎週月～金曜	随時受付	各保育所・子育て支援センター	第3保育所☎258-9961 子育て支援センター☎258-5106
<b>児童家庭相談</b>	毎週月～金曜	9:00～17:00	役場2階こども支援課	こども支援課（内線243・244）
<b>教育相談</b>	毎週月～金曜	9:30～16:30	総合体育館4階教育相談室 電話相談は☎274-1023	学校教育課（内線522）
<b>大人の健康相談</b>	第3水曜	9:00～15:30	役場1階相談室（要予約）	健康増進課健康長寿担当（内線188～190）
<b>こころの健康相談</b>	第2火曜	14:00～15:30	地域生活支援センター（要予約）	福祉課福祉支援担当（内線172～175）
<b>高齢者相談（介護・認知症相談）</b>	月～土曜 ※土曜は予約制	8:30～17:15	①みずほ苑みよし ②埼玉セントラル	①☎293-7341 ②☎274-2080
<b>高齢者リハビリ相談</b>	月1回（要問合せ）	9:30～11:20	保健センター（要予約）	健康増進課（内線188～190）
<b>福祉・生活相談 生活困窮の相談</b>	毎週月～金曜	8:30～17:15	社会福祉協議会	社会福祉協議会☎258-0122
<b>不動産相談</b>	第2水曜	13:00～16:00	役場1階相談室（要予約）	都市計画課（内線236）
<b>マンション管理相談</b>	第3月曜	13:30～16:30	役場1階相談室（要予約）	都市計画課（内線236）

## 認知症カフェ「けやきの家」

認知症当事者、家族、介護者、認知症に関心がある人などを対象に、オンライン認知症カフェを開催します。オンラインでの開催に不安な方、パソコンの操作が心配な方などには操作方法の指導なども行います。

コロナ禍における新しいつながりの形としてご参加をお待ちしています。

- ▶日時：6/6(日) 10:00～12:00
  - ▶対象：自宅にインターネット環境があり、オンライン会議ソフト（Zoom）を使える方。
  - ▶場所：オンライン開催
  - ▶定員：10人程度（予約制）
  - ▶申込み：下記へ電話で申し込み。
- ☎ デイサービスセンターけやきの家 ☎ 257-3232

## 町のスポーツイベント年間情報

三芳町体育協会及び加盟団体は、各種スポーツ大会・教室を主催しています。詳細は町のホームページ（上記二次元コードからアクセスまたは三芳町体育協会でご検索）をご覧ください。

公民館・総合体育館でも予定表を配布しています。

☎ 三芳町体育協会事務局（MIYOSHIオリンピックアード推進課内） ☎ 432



## 6/1～7は水道週間 生活もウイルス予防も蛇口から

生活になくてはならない「水」は限りある大切な資源です。町では、安心・安全なおいしい水をお届けしています。これを機に水のことを考えてみませんか。

☎ 上下水道課水道施設担当 ☎ 274-1014

## 募 子ども・子育て審議会委員募集

- ▶対象：町内在住で子育て支援に関心があり、年間3回程度平日の会議に出席できる人
  - ▶任期：委嘱から2年 ▶定員：1人
  - ▶申込み：6/18(金)までに申込書（こども支援課HPで入手）を下記に持参・郵送・メールのいずれかで申し込み（書類選考あり）
- ☎ こども支援課保育担当 ☎ 253  
✉ kodomo@town.saitama-miyoshi.lg.jp

## 三芳町・富士見市登録手話通訳者認定試験

手話通訳者派遣事業で活躍する登録手話通訳者の認定試験を実施します。

- ▶日時：7/10(土) 14:00～
- ▶対象：次のすべての条件を満たす人

- ①20歳以上で、町または富士見市の在住者
- ②手話通訳士資格保持者または手話通訳者全国統一試験合格者

▶会場：富士見市市民福祉活動センター ぱれっと  
▶申込み：申込書に必要事項を記入し、6/7(月)～6/18(金)（必着）に福祉課へ郵送または直接提出  
その他：7/2(金)までに受験資格審査結果通知書を郵送します。

☎ 福祉課福祉支援担当 ☎ 173

## 「ダメ。ゼッタイ。」普及運動

麻薬・覚醒剤・大麻・危険ドラッグなどの薬物乱用は自分だけでなく、家族など周りの人たちの人生も狂わせ、社会全体に計り知れない危害をもたらします。「ちょっとなら…。」といった甘い考えは命取りです。県では、「彩の国さいたま「ダメ。ゼッタイ。」普及運動」として、薬物乱用防止を呼び掛ける6・26ヤング街頭キャンペーンや国連支援募金活動を実施します。正しい知識を身につけ、薬物乱用を根絶しましょう。薬物でお困りの人は、ご相談ください。

☎ 朝霞保健所 ☎ 048-461-0468

## 庁舎2階ギャラリー 展示作品募集

役場庁舎2階観光産業課協の通路スペースはギャラリーとなっています。皆さんの心のこもった作品を展示してみませんか？

個人・団体どちらでもけっこうです。お気軽にお問い合わせください。

☎ 観光産業課商工観光担当 ☎ 214

## 交通遺児育英会 奨学金制度

保護者等が道路における交通事故で死亡したり、重い後遺障害で働けないため、経済的理由で就学が困難な高等学校以上の生徒、学生に奨学金（長期返済、無利子）を貸与（一部給付あり）します。

- ▶月額：2万円～10万円
- ▶返還：最長20年

※入学一時金貸与制度、入学前の予約申請制度あり

- ▶申込み：応募書類を取り寄せまたはインターネットよりダウンロードし提出。

☎ 交通遺児育英会 ☎ 0120-521286

- 不動産登記(相続・担保抹消 等)
- 商業登記(会社設立・有限→株式移行 等)
- 債務整理、破産、過払金請求
- 成年後見相談・申立書類作成
- 裁判所提出書類作成、簡易裁判所代理業務

**谷内里美司法書士事務所** ◆みずほ台駅西口徒歩8分  
電話 049(274)7785 まずはお気軽にお電話下さい

司法書士はあなたの街の法律家です!!

## 造園株式会社大門造園

造園工事・剪定・エクステリア

お気軽にお問い合わせください  
上富1764—6 TEL259—1200  
<http://www.daimon-zouen.co.jp>

## 日本礼送

最期の刻まで心をこめてお預かりします  
ご遺体安置所・ペットも可

詳しくは ホームページ **日本礼送** で検索  
〒354-0045 埼玉県入間郡三芳町上富1165-3  
フリーダイヤル 0120-819-690  
ミヨシトータルサービス株式会社

## みよし観光バス・ミヨシトラベル

- 観光旅行から冠婚葬祭等のバスの手配を承ります。
- 各種バスツアーも用意しております。
- お気軽にお問い合わせ下さい。

**ミヨシトータルサービス株式会社**  
〒354-0045 埼玉県入間郡三芳町上富1496-4  
TEL.049-258-1987 FAX.049-258-1964

## テニス & サッカースクール 体験レッスン受付中

### 6月に入会の方 新規ご入会 キャンペーン

入会金0円・初月月会費0円・体験レッスン0円

- テニス 一般・小中高生（月～日）
- サッカー 幼児・小学生（火～金）

●ホームページ <http://miyoshi.tsjpn.com/>

**豊島区立三芳グランド** ☎049-259-9397  
三芳町上富382-1（三芳中学校となり） 受付 月～土8時～20時、日8時～18時

木造家屋の解体専門

## 志田解体工業株式会社

解体専門だからできる安さと安心

〒354-0044 埼玉県入間郡三芳町北永井794-5  
✉ shidakaitai@tbz.t-com.ne.jp  
TEL FAX **049-258-8295**  
担当:志田 090-4390-9691

## 家庭菜園 から 大型農機具 まで…

## 株式会社 谷澤商会

〒354-0003 埼玉県富士見市南畑新田202  
TEL 049-251-3421  
E-mail [kk.yazawa.001@tbz.t-com.ne.jp](mailto:kk.yazawa.001@tbz.t-com.ne.jp)

上福岡駅 東口 徒歩1分 <https://www.makoto-lawyer.jp>  
民事・離婚・相続・医療過誤・交通事故（相談料30分3000円税込）  
借金整理・破産・個人再生・過払金請求（相談料無料）  
弁護士費用の分割のご相談にも応じます

**秋山誠法律事務所** 弁護士20年以上の実績

埼玉弁護士会 弁護士 秋山 誠  
相談予約 ☎ 049-267-8444  
ふじみ野市上福岡1-6-38 花磯ビル3階

# 俳苑

●投稿先・秘書広報室 藤久保一〇〇一 〇二五八〇〇一九  
 ※投稿は官製はがきで楷書で二句。漢字には全てルビをふり電話番号を明記。  
 ●選者・山崎清

咲きいづる土手の桜に子ら弾む  
 花筏二つに分けてポート行く  
 旅立の母の言葉や黄水仙  
 朝日差す貸農園や豆の花  
 春うらら新習慣もしつかりと  
 母の声聞こえてきそな木の芽和え  
 蛙鳴く小雨降るよと知らせかな  
 梅桃に桜も咲いて我が花見

宮下富子  
 吉岡伴明  
 志村美代子  
 金谷武  
 西片和子  
 石川靖子  
 高山和江  
 沖野澄江

春服や口に含みしミントガム  
 自粛の夕古き白磁に花一枝  
 病院の古木桜の泰然と  
 蝌蚪生まれやがてコロロと銀の笛  
 驟雨去り濡れ階を下りる老  
 地蔵様前垂れゆるる青田風  
 夏の蝶亡き母の夢羽ばたきぬ  
 風待ちぬ綿帽子並べハルジオン

半澤久夫  
 服部厚志  
 金谷秋子  
 高橋寛  
 小林紀子  
 熊倉知恵子  
 抜井満智子  
 任田美智子

# 歌壇

●投稿先・町田勝男 上富四一五一一 〇二五八〇二五三〇  
 ※投稿は官製はがきに一首、電話番号明記。

上富の農家の直売「たけのこ」にコロナ禍の中ふたたびの春  
 リラ咲けば北の大地のなつかしやホースパークに富良野の花ばな  
 老い桜小鳥集いて散らす花おきな子追いかけたわむれ遊ぶ  
 弥生には年年飾るお雛様かわいいお顔も五十と八年  
 真夜中に持病の咳にさいなまれ耐えてひさしも未だ治癒せず  
 春うらら恋話も出るたのしきよ友とたたりぬ午後ひととき  
 猫もゐるわが家に今年のカレンダー子犬ばかりがころろしをり  
 吾の植うる色とりどりのチューリップ孫の入学祝ひに咲き初む  
 藤棚に数羽のことり飛び交ひてガラス戸越しのつかのまの客  
 贈り来し御供氏歌集「傘」読めば秩父武甲は目交ひに頭つ

星みゆき  
 石川靖子  
 吉田一朗  
 塩山淑子  
 高橋寛  
 島寄恵子  
 鈴木繁子  
 祖父江桂子  
 泉郁子  
 町田勝男

## 日本手話で広げよう心の輪 新しい言語「手話」はじめませんか?

今月覚えてほしい日本手話は「半分」「さびしい」「知ってる」「和菓子」「健康」。6月16日は和菓子の日です。和菓子の日とはどんな日か知っていますか?答えは動画で!



YouTube <http://goo.gl/eEHkAv>



### おたよりだより

広報みよしに寄せられた声をお届け!

FROM READERS

◆誰もが自分らしく、頭では解っているつもりです。世の中まだまだ男らしさ女らしさを求めてしましますが、新聞テレビ等で取り上げていく中で変わってくる気がします。(ペンネーム・ばばちゃん)

◆LGBTQ+当事者は、わたしたちと同じように当たり前にいる人たちで、だからこそ当たり前にその個性が尊重される世の中にしたいといけなのね。そのために僕たちはしっかりと理解することが大切だね!

◆三芳スマートインターチェンジ、フルインター化を待ってました!とても、便利になりそうですね。(藤久保・Dさん)

上り下りに関係なく出入りができるようになれば、お出かけがしやすくなるわね。完成が楽しみだね!早くできないかな。

【編集後記】  
 特集の取材で町の写真スポットを撮影。三芳町はかわいい雰囲気の写真が撮れるところが多いと感じました。掲載した場所以外にも写真映えのするところがあるはずなので、ぜひ、探しに行ってみてください!取材にご協力いただいた皆さん、ありがとうございました。(松本)

### 困ったときの医療案内

医療機関案内 (24 時間体制)

- 埼玉県救急電話 ☎ # 7119
- ※ IP 電話などからは ☎ 048-824-4199
- 入間東部地区事務組合 ☎ 049-261-6031
- 埼玉県 AI 救急相談
- チャット形式での相談。利用は二次元コードから

発熱等の症状がある時

二次元コードから受診予約。  
 (埼玉県感染症対策課 HP)

▼ HP が見られない場合は下記へ連絡

受診・相談センター 9:00~17:30・月~土曜 (祝日含む)  
 ☎ 048-762-8026 FAX048-816-5801

県民サポートセンター 24 時間・年中無休  
 ☎ 0570-783-770 FAX048-830-4808

▼ 休日・夜間・小児時間外診療

休日急患診療所		
☎ 049-264-9592 (ふじみ野市駒林元町 3-1-20)		
▶ 診療日: 日曜・祝日・年末年始 9:00 ~ 12:00/13:00 ~ 16:00		
※令和3年2月1日から20:00 ~ 22:00は当面休診。		
イムス富士見総合病院 (入院等が必要な救急小児)		
☎ 049-251-3060 (富士見市鶴馬 1967-1)		
▶ 診療日 { 月・木曜が平日... 18:00 ~ 翌朝 8:00 まで 月・木曜 { 月・木曜が祝日... 8:00 ~ 翌朝 8:00 まで		
▼ 救急病院 ※ 受診前に専門医がいるか問合せ		
医療機関名	所在地	電話番号
イムス三芳総合病院	藤久保 974-3	049-258-2323
ふじみの救急病院	北永井 997-5	049-274-7666
三芳野病院	北永井 890-6	049-259-3333

### MIYOSHI オリンピアード通信

オランダ女子柔道選手が快挙!

▼写真は2019年8月来庁時のもの

写真中央の笑顔の女性は、三芳町で2019年にトレーニングキャンプを行った柔道家の Sanne(サンネ)さん。今年4月のヨーロッパシニア選手権で金メダルを獲得しました!東京2020大会事前キャンプのために、7月には三芳町へオランダ代表選手としてやってくる予定です。えうご期待!

### Let's cooking!

## みよし おうちカフェ

### みなぎき 水無月 ~夏の京菓子~

■材料: 15 cm x 13.5 cm 流し缶 1 台分

薄力粉..... 100 g	水..... 280 g
A { 吉野黒葛..... 10 g	甘納豆..... 80 ~ 90 g
白玉粉..... 10 g	ドライアプリコット..... 1 個
砂糖..... 70 g	

- 蒸し器を火にかける。流し缶を洗い、水気はふき取らずにそのままにする。
- ボウルにAを入れ、少量の水を加え溶かす。ダマがなくなってきたら水を全部加え、さらに砂糖を加えよく混ぜる。
- ふるった薄力粉を②に2~3回に分けて加え、その都度よく混ぜる。
- よく混ぜたら2回こす。生地を40g残し、流し缶に流して13分蒸す。
- 一度流し缶を取り出し、甘納豆と刻んだドライアプリコットをちらす。残しておいた生地を上から流し、蒸し器で再度8分蒸す。
- 流し缶の底を氷水につけ、粗熱が取れたら型からはずし、冷蔵庫で冷やして三角形に切る。

## まちの掲示板

### ハムちゃんず English Club メンバー募集

ネイティブの先生と一緒に歌やゲームをして体を動かしながら英語に触れるサークルです。  
 ② 2歳~年長まで  
 ③ 金曜日(月3回)16:00~16:45  
 ④ 藤久保公民館 ⑤ 3,600円/月  
 ⑥ サギヤ ☎ 080-3078-7849

### 写真展「レフ・ワン」

④ 6/8(火)~17(木) (初日は12:00から最終日は16:00まで)  
 ⑤ 藤久保公民館ロビー  
 ⑥ 牧 ☎ 049-258-6538  
 月1回定例会を行っています。年会費1,000円。初心者の方も歓迎です。

### 町内小学生限定 プール無料解放!

ぜひ、スウィンのプールを体感してください。  
 ④ 詳細は学校を通じて配布されるチラシを参照。  
 ⑤ スウィンみよしスイミングスクール  
 ⑥ スウィンみよしホームページ (上記二次元コード)から申し込み。

### 【まちの掲示板掲載募集】

宗教団体・政治団体・営利目的の投稿はご遠慮ください。1団体につき、6カ月に1回まで先着順で掲載できます。※100字以内。要点のみの掲載となる場合もあります。◆紙面の予約は前々月の10日まで受け付けます。なお、予約は先着順となります(土・日・祝日の場合はその前日) [申込み・問い合わせ] 秘書広報室 ☎ 258-0019 (内線 314)



三芳町の子育て

検索

急募

三芳町で働いてみませんか？  
会計年度任用職員

詳細はHPで！



子どもに関わる  
たのしい仕事！

miyoshi  
子ども  
child

## 児童手当現況届提出



問 こども支援課 ☎ 243・245

児童手当を受給している人は、6月分以降継続して受給するために、6月中に現況届の提出が必要になります。対象者には6月までに必要書類を郵送します。  
※公務員の人は職場より通知されます。

児童手当現況届提出期限

**6月30日(水)までに**  
同封の返信用封筒で提出

現況届提出の対象者

児童手当を受給していて、令和3年6月1日に三芳町に住んでいる人。

【その他】

- ・令和3年度(令和2年中)所得が未申告の場合、審査をすることができませんので、税務署等で必ず申告してください。
- ・添付書類が不足しているものは受付できません。支払期までに添付書類がそろわない場合、手当の支払いが一時差し止められますのでご注意ください。

児童手当と支給される時期

中学校卒業までの児童を養育している人に次の内容で支給をします。年3回(6月・10月・翌年2月)それぞれ前月分までの手当の支給です。

■年齢要件等による支給月額

年齢要件など		支給月額
3歳未満(一律)		15,000円
3歳以上 小学校修了前	第1,2子	10,000円
	第3子以降	15,000円
中学生(一律)		10,000円
※所得制限限度額以上		5,000円

■所得限度額表

扶養親族数	所得額(万円)
0	622
1	660
2	698
3	736
4以上	1人増ごとに+38万円

※原則、申請した月の翌月分から支給開始となります。**申請が遅れると遅れた月分の手当が受けられなくなりますので十分にご注意ください。**



●北永井児童館 ☎258-9962 ●藤久保児童館 ☎258-9965 ●竹間沢児童館 ☎259-8315

	イベント	対象	日程	時間	内容
北永井	レクゲーム大会	小学生	6/12(土)	13:30～14:30	色々なレクゲームを皆で楽しもう。 定 20人(先着順)
	作ってトライ②	小学生	①6/23(水) ②26(土)	①15:30～ ②13:30～	簡単!洗濯ばさみの割りばし鉄砲 定 申 6/1(水)～ 定 各日10人(先着順)
藤久保	スタンプ作り	小学生	6/12(土)	10:15～ 13:15～	トレーを使ってオリジナルのスタンプを作ろう。 完成したスタンプでポストカードも作れるよ! 定 申 6/1(水)～ 定 各日10人(先着順)
	すしネタ探し	小学生	6/16(水) 17(木)	15:30～16:30	館内に隠れた30個のお寿司カードを見つけてビンゴを目指そう。
竹間沢	ちくじ映画会	小学生以上	6/19(土)	13:30～14:30	児童館が映画館に早変わり!大きな画面で楽しい作品をみんなで観よう! 定 申 5/1(土)～ 定 各回20人(先着順)
共通	<臨時休館> 6/9(水)10:00～12:00	職員研修のため、3館とも休館とさせていただきます。13:00から開館します。			



●健康増進課母子保健担当 ☎258-0019(代表) FAX 274-1051

7/6(水)の  
2歳児歯科検診は  
7/7(木)に変更  
しました

内容	対象	日程	時間	備考
4か月児健診	令和3年2月生	6/4(金)	※個別に郵送する「ご案内」をご確認ください。	定 保健センター(藤久保7232-1中央図書館前) ※役場庁舎ではありません。 定 母子健康手帳、バスタオル、他オムツ等必要なもの ※新型コロナウイルス感染防止のため、人数ごとに受付時間を設定しています。通知された時間に都合がつかない場合は、担当までご連絡ください。
10か月児健診	令和2年8月生	6/18(金)		
1歳6か月児健診	令和元年11月生	6/11(金)		
2歳児歯科健診	平成30年11月生	6/1(水)		
3歳児健診	平成29年11月生	6/8(水)		

※新型コロナウイルスの影響により中止となる場合があります。



●子育て支援センター ☎258-5106 FAX 258-5106

イベント	対象	日程	時間	内容
なかよし広場	ねんね	6/3(木)・14(月)・23(水)	10:00～11:00	定 予約制(先着順ではありません) ※週初めの月・火・水曜日に翌週の利用希望日の予約ができます。(受付は各日13:00～16:00) ※部屋での自由遊び、園庭での自由遊び。 定 帽子、タオル、着替え、水筒など 定 子育て支援センター
	はいはい	6/2(水)・11(金) ・22(水)・30(水)		
	よちよち	6/1(水)・10(木)・21(月)・29(水)		
	とことこ	6/9(水)・18(金)・28(月)		
	2～2歳6か月	6/8(水)・17(木)・25(金)		
	2歳7か月～	6/4(金)・15(水)・24(木)		
子育て相談	0～3歳	開室日の午後(第2・4週)	13:30～14:30	定 予約制(先着順) 定 子育て支援センター 室内での遊びのみになります。
		開室日の午後(第1・3・5週)	15:00～16:00	
0～3歳		6/7(月)・16(水)	10:00～	定 予約制(電話でも受付可) 定 子育て支援センター ※面談または電話による相談
		開室日の午後(第1・3・5週)	13:30～	
	開室日の午後(第2・4週)	15:00～		

※町立以外の子育て支援センターの運営状況は、町のホームページをご覧ください。



●中央図書館 ☎258-6464 FAX 258-6488

●竹間沢分館 ☎274-1722 FAX 274-1722

	イベント	対象	日程	時間	内容
中央図書館	ぐりぐらタイム ①②第1・3金曜日	①6か月～1歳	6/4(金)・18(金)・ 7/2(金)	10:30～10:45	定 申込開始日はHP・電話でご確認ください。 絵本・紙芝居・手遊び・本の紹介。さまざまな本に楽しく出会え、「聞く力」も伸びるように工夫した内容です。 ※①②保護者同伴。
		②2・3歳～		11:00～11:20	
	ぐりぐらタイム 原則第1日曜日	3歳～小学生	お休み	10:30～11:00	
	としょかんくらぶ	小学1・2年生	6/26(土)	10:10～11:00	
小学3～6年生	11:10～12:00				
竹間沢分館	ブックスタート	令和3年2月生	①6/4(金)	13:30～14:30頃	①4か月児健診後 ②2歳児歯科健診後 定 中央図書館 定 母子手帳 ※令和2年1月以降の健診の日に、参加できなかった人もどうぞ!
	ブックスタートプラス	平成30年11月生	②6/1(水)	13:30～15:00頃	
	スイミーおはなし会	4歳～小学生	6/12(土)	10:30～11:00	
ぐりぐら絵本タイム	6か月～就園前	お休み		10:30～10:45	絵本、おすすめ本紹介。竹間沢児童館「あそびのへや」会場で行います。



●中央公民館 ☎258-0050 FAX 258-1833

イベント	対象	日程	時間	内容
♪おひざでだっこ♪ えほんとわらべうたの会	乳幼児と保護者	6/22(水)	10:30～11:30	親子のふれあい、絵本やわらべ歌、新しいおともだちとの出会いの場です。定 中央公民館 定 中央公民館窓口・電話・FAXで申し込み。 定 10組(先着順) 定 図書館の貸出券(お持ちの人)

## 町の少年野球チームが快挙！ 三芳ドリームズ優勝

### 東入間学童少年野球連盟春季大会

三芳町、富士見市、ふじみ野市の二市一町で開催された少年野球の春季大会で優勝をおさめた三芳ドリームズが、5/17(月)に表敬訪問に訪れ、町長に結果を報告しました。大会は4/29から5/9にかけて開催され、全21チームが出場する中、三芳ドリームズがみごと優勝を果たしました。選手たちは緊張しながらも誇らしげな表情を見せていました。



みんなの努力が実を結んだだね！

## 町内で産業雇用安定助成金活用

→送迎車の運転や、作業の補助をしています。



町内企業のみよしトータルサービス(株)が、産業雇用安定助成金を活用し、多機能型事業所のびる作業所へ社員の出向を始めました。この助成金は、新型コロナウイルス感染症により事業に影響を受けた事業所に対し、雇用の維持を支援する制度です。のびる作業所施設長の鈴木さんは「町内事業所どうして助け合うことが大切であり、それが町の活性化にも繋がる」と話しました。

## ワッペンで交通事故を防止

→ワッペンには交通事故被害保険もついています。



みずほ銀行から町内5つの小学校の新1年生へ「黄色いワッペン」が贈呈されました。元気に通学する子どもたちの交通事故防止のために昭和40年から始まったこの事業は今年で57回目を迎えました。毎年全国の新1年生に渡されるこのワッペンが、子どもたちの交通安全につながっています。

↓晴れやかな雰囲気ですテープカットが行われました。



## 新三芳太陽の家開所式 福祉活動の拠点となる複合施設

上富地区から役場敷地内へ移転工事をしてきた障害福祉サービス事業所「三芳太陽の家」が完成し、令和3年4月26日(月)に開所式が行われました。新しい施設にはこれまで分散していた複数の福祉事業が統合され、心身に障がいのある人や関係者のための機能を備えた複合施設として生活や就労を支えると共に、福祉の拠点として共生社会のまちづくりの一端を担うことが期待されています。



図 MIYOSHI オリンピアド推進課 ☎434

## 7/6(火) 交通規制予定時間16:50頃～19:00頃

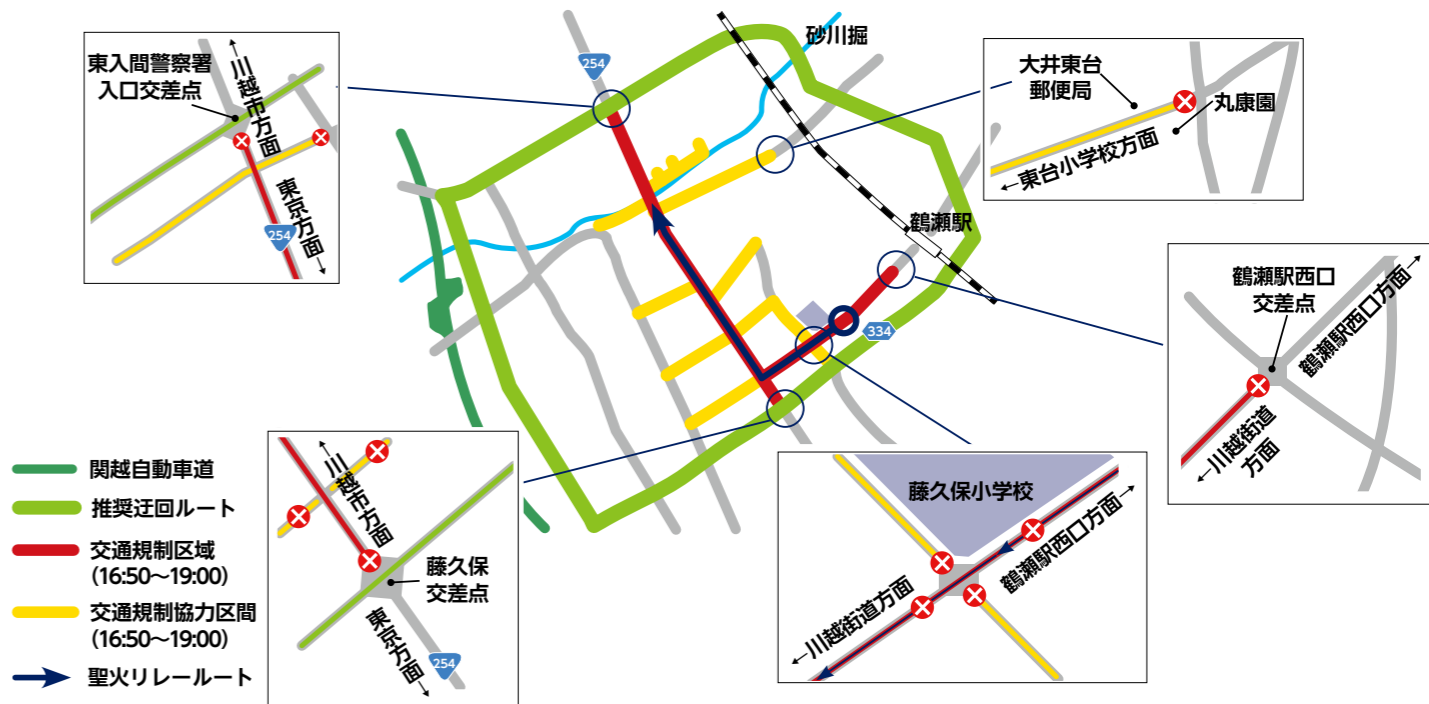

### 交通規制

⚠ 当日は走行ルート及び周辺道路の混雑が予想されます。ご迷惑おかけしますが、皆様のご理解とご協力をお願いいたします。

- ・ルート及びルート直近の道路は、長時間にわたり車両の通行が禁止されますので、う回路線につきましては、係員、現場警備員、警察官の指示に従ってください。
- ・規制時間内は、沿道の駐車場・駐輪場からの出入庫規制にご協力をお願いいたします。
- ・自転車、歩行者のルート横断も規制されます。現場の係員、現場警備員、警察官の指示に従ってください。
- ・路線バス等に一部、運休・迂回運行、遅れが生じる場合がありますので、あらかじめご了承ください。
- ・航空法(改正予定)に基づき、許可等を得ずにルート及び周辺で無人航空機(ドローン)を飛行させることはできません。

### 観覧の注意

⚠ 沿道で観覧する場合、新型コロナウイルス感染症対策にご協力をお願いします。

- ・沿道で観覧する場合は、お住まいに近い場所で、同じ市町村内での観覧をお願いします。
- ・沿道ではマスクを着用のうえ、大声を出さずに拍手や配布グッズ等を活用した応援をお願いします。
- ・観覧時は前後左右の人と肩が触れ合わない距離をとってご観覧ください。過度な密集が生じた場合、リレーを中断する場合があります。
- ・コース沿道の密集を避けるため、ライブストリーミング(右コード)による観覧もご検討ください。



写真  
大募集!

二次元コードで簡単  
に応募ができます



集まれ!

MIYOSHI  
の  
アイドル



鷺海 彩水 ちゃん H29.2.14 生  
大雅 ちゃん R1.12.18 生



野口 奏太 ちゃん H26.9.22 生  
詠麻 ちゃん H29.8.2 生



松本 健心 ちゃん  
R2.5.19 生



久野 伊織 ちゃん H29.4.7 生  
伊澄 ちゃん R3.1.6 生



松川 敬則 ちゃん  
H28.2.17 生

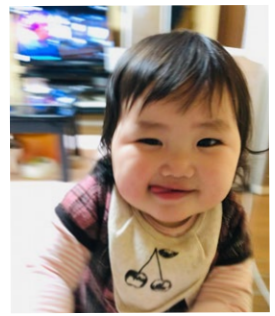

奥村 心 ちゃん  
R2.3.17 生

我が子の笑顔を皆さんに届けてみませんか? 小学校入学前のお子さんを募集しています。(町内在住者に限りです) 住所、氏名、連絡先、お子さんの名前(ふりがな)・生年月日を記入し、写真を郵送またはメール(2MB以内)で送付ください。窓口でも受け付けます。※過去に掲載したお子さんも、掲載後1年経過していれば掲載できます。(写真返却不可)

☎ 秘書広報室 ☎ 258-0019 ☎ 312

< 郵送での申込み > 〒 354-8555 秘書広報「みよしのアイドル」係  
< メールでの申込み > hisyo@town.saitama-miyoshi.lg.jp まで

## クイズ & アンケート

### 今月のプレゼント(5名様)

### のぞみらサングラスポロシャツ

オモテ



ウラ



町制施行50周年を記念して作られたポロシャツ。サングラスをかけたみらいくんとのぞみちゃんがキュートなデザインです。実は秘書広報室で1,200円で販売しています!(SS~5Lサイズ)



クイズ正解者の中から抽選でプレゼントが当たります。当選者には引換券を発送します。(商品の発送はいたしません。)引換券を指定の場所に持参し、プレゼントと交換してください。

#### ▶ 広報クイズ

Q. 表紙の写真はどこで撮影した写真?

【旧島〇家住宅】

#### ▶ アンケート

- Q1 今月号でよかった内容や写真があれば教えてください。
- Q2 取り上げてほしい内容や企画があれば教えてください。
- Q3 広報に関するご意見・ご感想、町内で活躍されている人、おすすめのお店などありましたらお聞かせください。

#### ■ 応募方法

○に入る言葉を記入し、住所、氏名、年齢、アンケート、おたより、ペンネームを書いて、下記の方法でご応募ください。

〒 354-8555  
秘書広報「広報 6月号」係

< メールでの応募 >  
hisyo@town.saitama-miyoshi.lg.jp  
件名→「広報6月号係」まで

6/15 締切



スマホから  
二次元コード  
で簡単に  
クイズ応募  
できます。

お店をPRしませんが、広報クイズのプレゼントを提供していただけるお店を随時募集しています。詳細は秘書広報室までご連絡ください。

広報みよしの「取材・紙面編集・写真撮影・デザイン・レイアウト・文書作成・画像加工・校正」など印刷以外の作業は、全て広報担当職員が行っています。【動画撮影・編集】など全ての作業を広報担当職員が行い、印刷・製本以外の費用は一切かけずに、低コストで広報みよしをお届けしています。

人口と世帯(令和3年4月末現在)  
人口: 38,065人  
(男 18,978人 / 女 19,087人)  
世帯数: 16,745世帯

広報みよし 第1012号 6月1日発行  
発行人: 三芳町長 編集: 秘書広報室 ☎ 049-258-0019  
〒 354-8555 埼玉県三芳町藤久保 1100 番地 1  
広報配布について: シルバー人材センター ☎ 049-258-7171

点字で「みよし」  
● ● ●  
● ● ●  
● ● ●  
み よ し



古紙/バルブ配合率60%再生紙を使用  
印刷製本: 有限会社教原印刷

