

Miyoshi

三 広報 みよし

12

Dec. 2020
No.1006

特集

ミヨサイクル

小さな工夫が大きな力

【表紙】

美しい自然を守るためには、ごみを出さない「循環型」の意識が大切。三芳町に伝わる循環型農法「武蔵野の落ち葉堆肥農法」に欠かせない落ち葉掃きをしながら、町の環境について考えるみらいくんとのおみちゃんです。

UD
FONT
by MORISAWA

50
いい国「の」三芳町
お米産地 50周年

どのくらいのごみが町から出されているかご存知ですか？

意外と知らない！町のごみ

緑豊かな三芳町にも発生しているごみの課題。ごみは一人ひとりの意識で減らすことができます。この機会に毎日のごみの量を見直してみませんか。



1人1日当たり621gの家庭系ごみ

三芳町ごみ収集量実績によると、町から出される家庭系ごみの量は平成30年から増加傾向となっています。正しい分別を進めることで、ごみを削減する必要があります。一方、事業系ごみについては減少傾向にあるものの、依然として量が多い状況が続いているため、手数料の改定などにより、町以外からの流入防止と資源化を進めています。

- ▶家庭系ごみ…一般家庭から出されたごみ。
- ▶事業系ごみ…事業所などから出されたごみ。

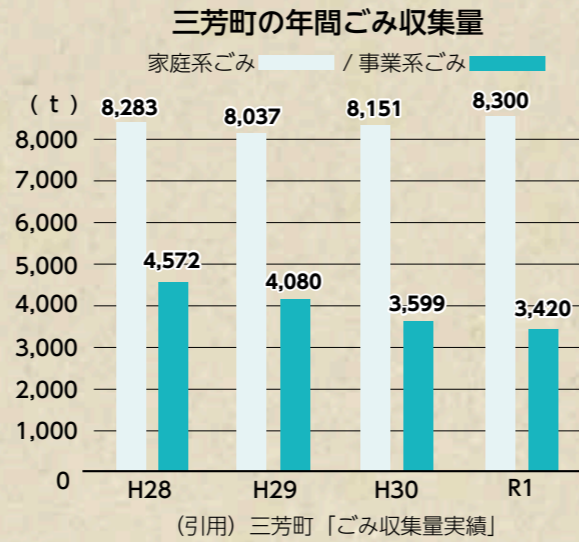

大切な資源がもやすごみに

三芳町のもやすごみの中には、資源化が可能な雑誌・雑がみや容器包装プラスチック類等が混ざっています。特に課題となっているのは雑がみの回収。はがきやお菓子の箱など、紙のリサイクルマークのあるものは雑がみとして正しく分別しましょう。



雑がみを探して分別しよう！

- お菓子の箱・はがき・シュレッター紙・雑誌
- トイレトペーパーの芯など



三芳町のもやすごみの組成

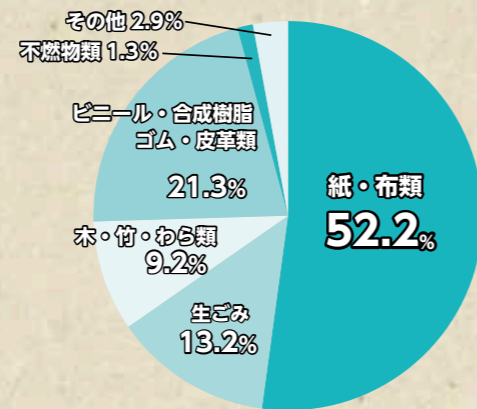

(引用) 三芳町「平成28年度もやすごみの組成」

最終処分場はあと何年使える？

ごみを焼却した際のもえがらや陶器類などは埋め立てるしかありません。埋め立て場所である最終処分場の容量には限りがあり、平成30年の時点で、あと21.6年でいっぱいになってしまうと予測されています(※)。未来のために、今、ごみの減量が求められています。

(※)引用:環境省「令和2年度版 環境白書・循環型社会白書・生物多様性白書」



と、もやすごみの量が多いという課題があります。その要因として挙げられるのは、分別が正しく行われていないこと。もやさないごみや雑がみもやすごみとして捨てられているという状況があります。混ざればごみ、分ければ資源。今月のテーマはごみとリサイクル。今年の年末は、物を使うこと・捨てることについて一緒に考えてみませんか。

特集

ミヨサイクル

小さな工夫が大きな力

小さな落ち葉でもたくさん集めれば、おいしい野菜を育てることができるように、毎日の小さな心がけが未来の環境を守る力になります。今月はリサイクル特集。ごみと環境について考えてみませんか。

「ごみを減らさないとうなる？」

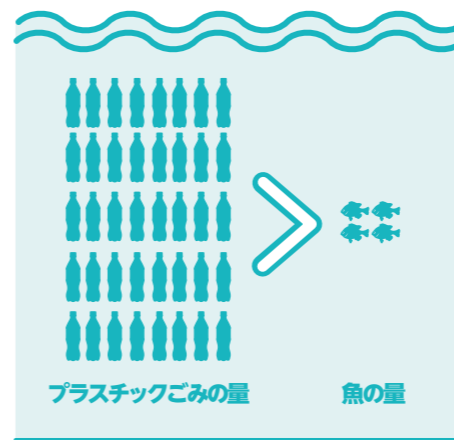

2050年、プラスチックごみが海洋中の魚の量を上回る

2016年、エレン・マッカーサー財団が公表した予測によると、このままプラスチックごみが増加し、海に溜まり続けた場合、2050年には海洋中のプラスチックごみの重さが魚の重さを上回るとされています。

世界の「ごみ」問題

私たちの生活から出される多くのごみ。今、ごみが環境に与える影響が問題となつていきます。世界で1年間に排出されるごみの量は、2016年の時点で約20・1億tと推定されていますが、30年後には約34億tにまで増加すると予測されています(※1)。

新

新型コロナウイルス感染症の影響で、家で過ごす時間が長くなった今年1年。年末に合せて大掃除をする人も多いのではないのでしょうか。そこで発生するのがたくさんのごみです。



美しい平地林で落ち葉掃き。きれいな町の風景を守るためにも、ごみの減量は大切です。

三芳町の課題 一方、三芳町に目を向けてみ

(※1) 引用:世界銀行「What a Waste 2.0: 2050年に向けた世界の廃棄物管理の現状と展望」

美しい自然を未来へ



感謝の声が原動力

感染症のリスクとの闘いという大変な状況。その中でも、心が温かくなった瞬間があると作業員の皆さんは話します。阿部商事の三田村さんは「住民の皆さんに感謝の言葉をかけてもらえることやっぱり嬉しいですよ」と笑顔で話します。

集積所などを通して、感謝の手紙を受け取ることも多いという、阿部商事と片山商事の皆さん。ありがたいの気持ちは作業員の皆さんの原動力になります。

流行で心配されているのは、ごみ収集を行う作業員の感染リスク。使用済みのマスクがごみに入っていることもあるため、消毒をしながら回収をしています。対策をしているとはいえ、常にリスクと隣り合わせの作業員。そのような状況でも、通行人が収集車に近づき過ぎないように誘導して感染対策を行うなど、私たちの安全も守ってくれています。コロナ禍でも私たちは衛生的に生活できているのは、ごみを回収し、町の美しさを守る、作業員の皆さんのおかげです。



集積所に集められたごみを手早く収集車に積み込みます。



みらいくんのマークの収集車。たくさんのごみが吸い込まれていきます。

思いやりごみ出っ

袋が破けた生ごみや壊れて散乱した家具……。このようなごみも一つひとつ拾い集めて回収しています。ごみは集積所に出して終わりではありません。作業員の手によって回収・選別され、処理が行われます。ごみを出す人と処理する人、みんなが気持ちよく仕事や生活ができることが、美しい町での衛生的な生活につながります。ごみ出しのルール、そして、マナーを守る「思いやりごみ出し」に皆さんのご協力をお願いします（分別について詳しくは9ページをご覧ください）。

ルールを守って応援

「三芳町の美化に貢献できていることがやりがいになっています」と語るのは片山商事の坂下さん。町の美しさを守る作業員の皆さんのために私たちができることは、ごみ出しのルールを守ることです。

朝8時のごみ出し時間を守ることや分別を正しく行うこと。ルールをしっかりと守ることは、作業員の皆さんへの大きな応援になります。

使用済みマスクの捨て方



マスクのひもを持って取り外す。



ビニール袋に入れて、密閉する。



もやすごみの中に袋ごと捨てる。

ごみを出すときは…

- ・袋の空気を抜く
- ・袋をしっかりと縛る

参考：警視庁「マスクは「捨て方」も大切です」・環境省「新型コロナウイルスなどの感染症対策のためのご家庭でのごみの捨て方」

町の東側を担当

(有) 阿部商事
13,607世帯分を収集
収集所は約900か所!

※世帯数は令和2年3月現在

町の西側を担当

片山商事 (株)
2,971世帯分を収集
収集所は約200か所!

※世帯数は令和2年3月現在

**きれいな町を守る！
ありがとう作業員さん**

新型コロナウイルス感染症が流行する中、リスクと隣り合わせできれいな町を守っているごみ収集業者の作業員。その仕事と、私たちができることを聞きました。

作業員さんへの
ありがとうの手紙

収集者様
ごみ回収時に
本当にありがとうございます
心から感謝です
お忙しい中
先をのけて下さり

町のごみ収集を担う、(有)阿部商事と片山商事(株)。使用している収集車は2t以上のごみを積み込むことができます。

雨

その日も風の日も、そして新型コロナウイルス感染症が流行する今日も、私たちが出したごみを回収し、きれいな町を守っている人がいます。

一日で約24tのゴミ

現在の町の人口は約3万8千人。町民全員が出すごみの量は一日で約24tにもなります(※1)。

リスクと隣り合わせ

その大量のごみを全て回収しているのが、収集業者の阿部商事と片山商事の作業員です。町内約1100か所の集積所を2つのエリアに分け、分担して巡回しています。

新型コロナウイルス感染症の

生活で出たたくさんのごみ。町がきれいなのは、回収してくれる作業員の皆さんのおかげです。

(※1) 参考：三芳町「ごみ収集量実績(令和元年度)」



リサイクルを実現するためのお願い

モバイルバッテリーや電子タバコなどに使われるリチウムイオン電池が正しく分別されていないことが多いです。誤った分別をされた場合、機械の中で発火し火災の原因になりますので、正しい分別にご協力をお願いします。

リチウムイオン電池の正しい捨て方

- OK リサイクル協力店舗に持っていく
- OK 集積所へ出すなら乾電池専用袋に

もった、現在の環境センターが稼働を開始しました。ごみ処理施設だけでなく、余熱を利用した温水プール「エコパ」や環境学習館「えこらぼ」を併設し、健康の促進や環境学習の場としても利用されています。

町のごみ処理が本格的に開始したのは昭和47年頃。人口の増加と多様化するごみに対応するため、旧三芳町清掃工場が建設され、衛生的な処理が行えるようになりました。そして、平成28年。循環型社会の形成に向けて、より高度な廃棄物発電や、多くの資源を選別する機能を

回収 収業者の手で回収されたごみは、びんや布類など一部を除き、ふじみ野市駒林にある「ふじみ野市・三芳町環境センター」へ運ばれ、処理されます。

ふじみ野市・三芳町環境センター

リサイクルのヒミツ

問：ふじみ野市・三芳町環境センター ☎ 049-257-5374

私たちが集積所に出したごみが、どのようにリサイクルされるのか、処理をしている環境センターのヒミツに迫ります。

- NG パソコン
- NG 危険物 (ガソリン・灯油・塗料・農薬など)
- NG 処理困難物 (ピアノ・仏壇・消火器・自動車部品など)
- NG 産業廃棄物 (農機具・農業用資材・建設廃材など)
- NG 家電リサイクル法対象商品 (テレビ・エアコン・冷蔵庫・洗濯機など)

主な 処理できないもの

1年間の発電量

約 **4300** 世帯分



ごみを燃やして出る熱で蒸気を作り、タービン(羽根)を回して発電しています。作った電気は施設内や、エコパのプールで使ったり、電力会社に販売しています。電気の販売で得られる収入は年間1億円にもなります。

貯められるごみの量 三芳町とふじみ野市のごみ

10 日間分

回収したごみを貯めておくごみピット。焼却時に燃えやすいように、24時間自動でかき回しています。

ごみピットの中

ふじみ野市・三芳町 環境センター

ここが三芳町とふじみ野市のごみを共同で処理している環境センターです。



楽しく環境学習

環境学習館「えこらぼ」ではごみ処理の見学や展示品で体感しながら学べます。



リサイクル品を **格安** で販売

不用品として回収された家具や自転車などのうち、まだ使用可能なものは、修理して「リサイクル工房」で販売しています。

1日で焼却できるごみの量

142t

1日で71t焼却できる炉が2つあります。もやすごみはごみピットからこの炉の中に投入され、約950℃の高温で焼却されます。



乾電池



袋に入れられた乾電池を作業員が選別しています。乾電池以外のもを丁寧に取り出します。

飲み物のかん



飲み物のかんは磁石の力でアルミとスチールに分け、約150缶ずつ板状に押し固められます。

ペットボトル



運び込まれたペットボトルは収集車から一気に取り出され、ショベルローダーで1か所に集めます。

粗大ごみ



家具のねじやスプリングなどを作業員が一つひとつ丁寧に外し、分別しています。

もやさないごみ



作業員が手で選別します。ごみの種類で分けたり、家電を解体して、細かく分別しています。

環境センターに運び込まれた、リサイクルできるごみがどのように処理されているのか紹介します。

リサイクルの様子を見てみよう



美しい町を未来へつなぐため、私たちができること。

環境にやさしいごみ出し

しっかりと分別すれば多くの資源を回収することができます。そのためには皆さんの協力が必要です。ごみ出しのコツをマスターして環境にやさしい暮らしを始めませんか。



今日からやってみよう！6つのごみ出しのコツ

様々な種類があるごみ。ごみ出しの方法にも多くのルールがありますが、ここでは代表的なコツを紹介します。

分別して捨てる



分別しないと焼却や埋め立てに余分な処理費用がかかる。分別により再生利用が可能。

生ごみは水切り



水分を切ると量が減るだけでなく、臭いの発生も抑えられるという効果がある。

リサイクル家具



きれいな家具は「リサイクル家具」と明記。リサイクル工房で修理後、販売される。

汚れを落とす



汚れがついたままだとリサイクルの妨げに。洗ってキレイにしてから分別へ。

自転車には「不用品」



放置・盗難自転車と区別するため、粗大ごみとして出す場合は「不用品」と明記。

リサイクルボックス活用



小型家電はリサイクルボックスに入れてレアメタルを回収（役場・藤久保・竹間沢公民館）。



古衣着物などを再利用してパッチワーク作品を作る「パッチワーク陽光」の皆さん。会員も募集しています。

①サークルの皆さんが家の中を探したり、知り合いから譲り受けたりして集めた布地。古衣着物や洋服をほだいて再利用しています。メンバー同士で分け合って使うこともあり、再利用の輪が広がっています。②この日作ったのは来年の干支・牛の置物。小さな布も余すところなく使います。



人と人のつながりで広がる、循環型の暮らし。「人も資源も循環するまち」へ。環境を守るための大きな力となるのは、「ごみを出さないこと」。環境のために「循環型」の暮らしを始めませんか。

古い布に新しい命を

藤久保公民館では、住民が主体となって楽しくリサイクルを行うサークルが活動しています。設立36年のサークル「パッチワーク陽光」は、古衣着物などの布地を使い、繊細なパッチワーク作品を制作しています。「生活の中で材料を探しているので、再利用できるものはないか、いつも考えています」と話すのは講師の山浦さん。小さな

これから先の未来にも、美しい環境を残すためには、ごみを出さないことを意識した「循環型」の暮らしをすることが大切です。町では「人も資源も循環するまち」をめざし、住民・事業者・町による協働や住民同士の関わりを原動力とした環境対策に取り組んでいます。

小さな工夫が大きな力

マイバッグを使うことや壊れた物を修理して使うことなど、ごみを出さないためにできるこ

とは身近にたくさんあります。三芳町に古くから受け継がれる武蔵野の落ち葉堆肥農法も、生活の中で生まれた循環型の智慧の一つ。小さな落ち葉でも、集めればおいしい野菜が作れるように、毎日の小さな工夫が未来の力になります。今年の年末は、身近なことから、環境にやさしい循環型の暮らしを始めませんか。



三芳町に受け継がれる落ち葉堆肥農法も古くから伝わる循環型の智慧。資源を循環させ、持続可能な生活を送ることが環境を守ることにつながります。

持続可能な開発目標 SDGsで環境を守る

環境問題や貧困など、世界の問題を解決するため、国連で採択された国際目標「持続可能な開発目標（Sustainable Development Goals SDGs[エス・ディー・ジーズ]）」。町ではSDGsに取り組みたい個人・団体などへの応援を行っています。

詳しくは、役場4階 政策推進室 ④424
みよしSDGsのホームページはQRから



新型コロナウイルス関連

発熱などの症状がある場合の受診方法の変更

身近な医療機関で、新型コロナウイルスとインフルエンザの両方の診察・検査ができるようになりました。発熱などの症状がある場合は、県 HP など公表されている「**埼玉県指定 診療・検査医療機関**」の連絡先と受付時間等を確認し、**事前予約**して受診してください。

変更後の受診方法



1. 風邪症状出現

発熱や咳などの風邪症状が出現。

2. 医療機関確認・予約

「**埼玉県指定 診療・検査医療機関**」の連絡先・受付時間等を確認して受診の予約。

3. 受診・検査

医師の判断で、必要に応じて、新型コロナウイルスやインフルエンザの検査を実施。

予約前に整理

- 症状 (いつから症状がある? 体温など)
- 身近に体調の悪い人がいた? (わかる場合はその人の病名も)
- 現在治療中の病気 など

聞かれる項目を準備



- HP が見られない。
- 埼玉県指定診療・検査医療機関の連絡先がわからない。

こんな時は…

受診・相談センター

☎ 048-762-8026
FAX 048-816-5801
9:20 ~ 16:40
(月曜～土曜※祝日除く)

県民サポートセンター

☎ 0570-783-770
(24 時間・土日祝日も受付)

埼玉県指定 診療・検査医療機関

下記 URL または右 QR コードで確認ください。



- 埼玉県感染症対策課 HP
<https://www.pref.saitama.lg.jp/a0710/hpsearch.html>

新型コロナウイルス関連の寄付

寄付者	寄付内容・数量
匿名希望	10,000 円
匿名希望	5,000 円

町への心温まる寄付をありがとうございました。

(令和 2 年 8 月 25 日～ 11 月 20 日)



Information

新型コロナウイルス情報

PCR 検査事業や新たな受診方法が始まりました。

☎ 健康増進課健康支援担当 ☎ 270

町
独自

一定の高齢者等への PCR 検査費用を補助

身近な生活活動の場で、新型コロナウイルスの感染者または有症状者(発熱、咳などの風邪症状等)が 1 人発生した際、下記の人を対象に PCR 検査費用を補助する事業を実施します。

対象 ※①②の両方に該当する人

- ①三芳町に住居登録のある **65 歳以上** の高齢者、または **65 歳未満で基礎疾患(*)** がある人。
(*) **基礎疾患**…慢性閉塞性肺疾患、慢性腎臓病、糖尿病、高血圧、心疾患、肥満 (BMI 30 以上)
- ②身近な**生活活動の場**で感染者や有症状者が発生した際に、**県が実施する PCR 検査の対象にならない無症状者**で、PCR 検査を希望する人。

生活活動の場(例)



対象期間 感染者または有症状者と接触してから、**おおむね 14 日以内**に検査を実施。

費用負担 PCR 検査費用は**無料**。※交通費、申請や問合せによる通信費、陰性証明書は自己負担になります。
※結果が陽性の場合には保険診療になるため、自己負担(一部負担金)が発生します。

補助を受ける方法



1. 必要書類を健康増進課へ提出。

- 【必要書類】
- ①申請書兼同意書 (町 HP で入手)
 - ②基礎疾患を確認できる書類 (コピー可)
(例) 診断書、請求明細内訳書、おくり手帳、健康診断結果など
- ※②は **65 歳未満のみ必要**。

提出方法 ※役場窓口では受付を行いません。

- ①メール hoken@town.saitama-miyoshi.lg.jp
※基礎疾患を確認できる書類も添付してください。
- ②FAX 049-274-1051
- ③郵送 〒354-8555
三芳町役場健康増進課 健康支援担当宛



2. 通知書兼受診券が郵送される。

申請が適当と認められた場合、健康増進課から申請者に「PCR 検査事業利用承認通知書兼受診券」が送付されます。



3. PCR 検査を受ける。

「通知書兼受診券」と健康保険証を持参して、下記で PCR 検査を受ける。

検査機関

ふじみの救急クリニック
三芳町北永井 997-5 ☎ 274-7666

⚠ 注意事項 ⚠

- 本事業の利用前に、町ホームページにある「**PCR 検査に関する説明書**」を確認ください。
- 集団に**複数名**の感染者、有症状者がいた場合には、医師の判断により本事業が利用できないことがあります。
- PCR 検査結果が陽性の場合、保健所等の指示に基づき、行動制限をお願いします。
- PCR 検査は検査時のウイルスの有無を確認するものであり、検査結果が継続して有効ではないことをご理解ください。

一定の高齢者等への PCR 検査事業(町 HP)



各種手続きはお早めに！

< 年末年始の業務案内 >

年末年始の窓口は混雑が予想されます。各種手続きは、お早めに済ませるようにご協力ください。

令和2年 12/29(火) ▶ 令和3年 1/3(日) ※土曜開庁は1/9(土)

この期間は役場・各出張所はお休みです
業務は年内28日(月)まで、年始は4日(月)から平常通り行います

※主な施設の年末年始のお休み期間は、下記の表3をご覧ください。

■表1：年末年始の一般家庭ごみ収集日程

	Aコース		Bコース	
	収集最終日(12月)	収集始業日(1月)	収集最終日(12月)	収集始業日(1月)
もやすごみ	28(月)	4(月)	29(火)	5(火)
もやさないごみ	15(火)	5(火)	14(月)	4(月)
飲み物のかん	18(金)	8(金)	17(木)	7(木)
容器包装プラ・ペットボトル	30(水)	6(水)	30(水)	6(水)
容器包装以外プラ・びん	25(金)	15(金)	24(木)	14(木)
古紙類	22(火)	12(火)	21(月)	11(月・祝)

■表2：年末年始の指定給水装置工事業者一覧

月日	工事店名	電話番号
12/29(火)	(有)江原設備	258-1966
12/30(水)	(株)マルナカ設備工業	258-2343
12/31(木)	(有)武井設備	258-3525
1/1(金)	(有)谷合設備工業所	258-0882
1/2(土)	(有)富田設備工業所	261-0167
1/3(日)	(有)齊藤水道工業所	251-1363
1/4(月)	(有)中町住設工業	258-3940

■表3：主な施設の休日期間

休日開始期間	施設名
12/26(土) 13時から	【1/4(月)まで】 各児童館
12/28(月)から	【1/4(月)まで】 各公民館 / 中央図書館 / 図書館竹間沢分館 / 歴史民俗資料館 / 旧池上家住宅 / コピス
	【1/5(火)まで】 旧島田家住宅
12/29(火)から	【1/3(日)まで】 役場 / 各出張所 / 精神障害者小規模地域生活支援センター / 保健センター / ふれあいセンター / 総合体育館 / 運動公園 / 弓道場 / テニスコート

医療案内はP23をご覧ください

一般家庭ごみの収集

年末年始の一般家庭ごみの収集最終日・始業日は表1のとおりです。また、家庭ごみのふじみ野市・三芳町環境センターへの直接持ち込みは、年末は30日(水)16時まで、年始は4日(月)から始まります。

■環境課 ☎216
ふじみ野市三芳町環境センター
〔住所〕ふじみ野市駒林1-1-17
〔電話〕049(257)5374

年末年始のごみ収集の日程、急病になったとき、水道のトラブルなどに関するご案内

水道管の凍結にご注意ください

寒い日が続く、水道管が故障したり破裂したときは、指定給水装置工事業者(表2)に直接ご連絡ください。

■上下水道課 ☎248

各施設の業務日程と戸籍などの届け

各施設の業務日程は表3のとおりです。

また、死亡届など戸籍関係の届け出しについては、年末年始のお休み期間中でも役場地下1階の口直室で受け付けます。

■救急医療情報案内用電話番号 ☎7119
☎048(824)4199
※24時間体制で、病院・医院を案内します。
■人間西部地区事務組合消防本部 ☎(261)6000

下記のイベント会場は全て中央図書館
申込みは中央図書館へ(先着順・電話可)。すべて無料。

1 大人のための朗読と音楽の会 ~季節の物語とサクソス演奏~

1月9日(土) 14:00~15:30
(受付13:40~)

▶出演 (朗読) 七月の朗読会
(サクソス演奏) 江原博幸氏ほか

▶定員 大人30人 ▶申込み 受付中



2 新春おたのしみおはなし会 ~昔話・紙芝居~

1月17日(日) 10:30~11:10

▶対象 5歳~2年生

▶定員 25人(親子でどうぞ)

▶申込み 12/8(火)~受付開始



3 新春ゆかいなおはなし会 ~笑い話・紙芝居~

1月17日(日) 14:00~14:40

▶対象 3年生~大人 ▶定員 25人

▶申込み 12/8(火)~受付開始

4 大人のための図書館講座 ~落語に親しむ会~

1月24日(日) 14:00~15:30

▶出演 (断家) 出々亭笑虫 ▶対象 中学生以上 ▶定員 35人

▶内容 古典落語ほか ▶申込み 12/15(火)~受付開始

図書館だより



中央図書館 ☎258-6464
開館時間 / 10:00~19:00 (土・日・祝 18:00まで)
休館日 / 毎週月曜日、月末

竹間沢分館 ☎274-1722
予約資料貸出窓口のみ。開設時間 / 13:30~16:00
休み / 毎週月曜日、月末

配本所(中央公民館内) ☎258-0050
開館時間 / 9:00~21:00
休館日 / 原則第1月曜日(中央公民館休館日)

12/2 現在、中央図書館・配本所は一部利用制限を設けて開館中。(竹間沢分館は予約窓口のみ)
※詳しくは中央図書館にお問い合わせください。

“ベートーヴェン”にまつわる本別置紹介中

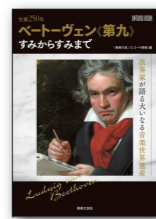

『ベートーヴェン《第九》すみからすみまで 生誕250年 演奏家が語る大いなる音楽世界遺産』
『音楽の友』 & 『レコード芸術』 編集音楽之友社
2020年10月発行
764ページ

2020年12月に生誕250周年を迎えたベートーヴェンの代表作、交響曲「第九」。指揮者、歌手、オーケストラ団員が魅力を語る。「第九」誕生にまつわる物語や、作品解説や名盤と名指揮者たちなども紹介する。

みよし歴史探訪

文化財保護課 ☎258-6655

発掘現場からよみがえる、太古の三芳

平成22年の調査で発見された、上富地区の溝。果たしてこの溝は1694年に始まった三富開拓の際に掘ったとされる水路の跡なのか？その疑問を解き明かすため、様々な角度から分析を行いました。

溝の底に溜まっていた土を分析することで、かつて溝がどのような状態だったのかを推定できます。結果、溝の土からはきれいな水が流れる場所に生息する植物プランクトンの化石が検出され、この溝には当初、きれいな水が流れていたことが分かりました。

左の写真にもあるように、溝は現在溝の底に溜まっていた土を分析すること、かつて溝がどのような状態だったのかを推定できます。結果、溝の土からはきれいな水が流れる場所に生息する植物プランクトンの化石が検出され、この溝には当初、きれいな水が流れていたことが分かりました。

また、1863年に描かれた上富村地割絵図には、調査で溝が発見された場所と同じところに、かつて水路があったと書かれています。こうした事実や分析結果を考え合わせると、この溝は江戸時代の三富開拓の際に掘られたとされる水路の跡である可能性がある、と考えられるのです。



↑ケヤキの根の真下にある溝

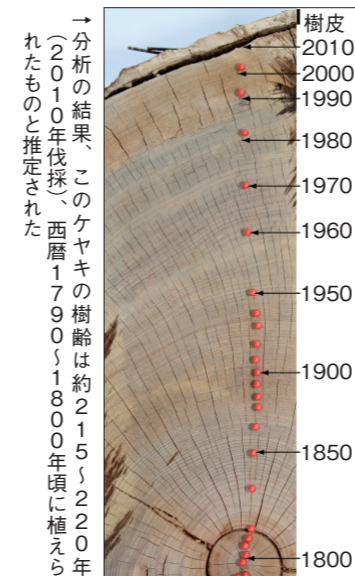

CREATE

来たれ。三芳をつくる経験者。

MIYOSHI

2021

追加募集

令和3年4月1日採用予定の三芳町職員を追加募集。 図 総務課 ☎407・408

三芳町職員採用試験

職種	採用枠	採用数	資格要件				1次試験			2次試験	3次試験
			年齢	学歴	資格	経験	作文試験	性格検査	口述試験	口述試験	口述試験
一般事務 (情報処理)	キャリア	若干名	35歳まで	-	○	○	○	○	○	○	○
保健師	キャリア		30歳~40歳まで	-	○	○	○	○	○	○	○
技術職(建築)	キャリア		35歳まで	-	○	○	○	○	○	○	○

※ キャリア…民間企業等経験者 ※ 口述試験…【1次】集団または個別面接 【2次】個別面接 【3次】個別面接

1次試験 1/13(水)~15(金)のいずれか1日 **2次試験** 2月上旬 **3次試験** 2月下旬

会場 三芳町役場庁舎内

申込方法 右のQRコードから「令和2年度三芳町職員採用試験受験案内」を確認し、提出書類に必要事項を記入して、三芳町役場総務課職員担当へ郵送(12月21日(月)の消印まで有効)。持参も可。※申込書は総務課窓口またはホームページから取得。

受付期間 12/1(火)▶12/21(月)

三芳町職員採用試験



採用試験の詳細は、左のQRコードからご確認ください。

miyoshi お知らせ news

ペイジー口座振替受付サービス開始

1月から

図 税務課管理担当 ☎126・127

役 場、出張所の窓口で金融機関のキャッシュカードを専用端末機に通し、暗証番号を入力するだけで口座振替の申し込みができるサービスです。預金通帳や金融機関届出印は不要で、その場で手続きができます。

▼ 対象税目
町・県民税(特別徴収は除く)、固定資産税・都市計画税、軽自動車税、国民健康保険税、後期高齢者医療保険料、介護保険料、水道料金・下水道使用料

▼ 申込みに必要なもの
金融機関のキャッシュカード・本人確認ができるもの
※暗証番号の入力が必要です。

▼ 取扱金融機関
埼玉りそな銀行、りそな銀行、みずほ銀行、三井住友銀行、武蔵野銀行、東和銀行、埼玉縣信用金庫、川口信用金庫、飯能信用金庫、いるま野農協、ゆうちょ銀行
※口座振替依頼書での申し込みも従来どおり利用可能です。その場合は、預金通帳、金融機関届出印が必要です。
※三菱UFJ銀行は口座振替依頼書での申し込みに限ります。

miyoshi イベント event

荒井英治&松本望 デュオリサイタル



図 コピスみよし ☎049-259-3211



10 倍面白いベートーヴェン! 交響曲や弦楽合奏まであらゆる面をデュオで描きます。
※感染症拡大防止のため制限を設ける可能性があります。詳細はコピスみよしホームページにて随時告知します。

- ▶日時 **12月12日(土)** 14:00~16:30
- ▶場所 **コピスみよし ホール**
(有料ライブ配信「ぴあライブストリーム」で同時開催)
- ▶出演 荒井英治(ヴァイオリン)、松本望(ピアノ)
- ▶料金 全席指定2,800円(障がい者・団体(10人以上)割引2,520円)、ライブ配信視聴1,000円

miyoshi お知らせ news

交通指導員募集

図 自治安心課防災・交通安全担当 ☎267



三芳町では、交通指導員を募集します。その他の地域でも登録を行っていますのでご興味のある人はご連絡ください。

- ▶対象 ①~④すべての条件を満たす人
①町内居住で年齢20歳以上65歳未満の人
②品行方正で、交通安全に熱意のある人
③身体が健康で視力等に異常がない人
- ▶場所 町内小中学校通学路
- ▶時間 登校時の1時間程度
- ▶委託額 日給2,400円(源泉徴収税の額を含んだ額)

miyoshi イベント news

ブックスタート、ブックスタートプラスがまだの人

図 中央図書館 ☎049-258-6464



令和2年1月以降、ブックスタート、ブックスタートプラスに参加できなかった人は、ぜひお越しください。下記開催日の読み聞かせの後、絵本をプレゼントしています。※感染症対策を行ったうえで開催しています。

- ▶場所 中央図書館 視聴覚室
- ▼ **ブックスタート**
- ▶日付 12/4(金)、1/8(金)、2/5(金)、3/5(金)
- ▶時間 13:30~14:30(通常のブックスタートと同じ)
- ▼ **ブックスタートプラス**
- ▶日付 12/1(火)、1/12(火)、2/2(火)、3/2(火)
- ▶時間 13:30~15:00(通常のブックスタートプラスと同じ)

「安心安全の地域社会を」

地域防犯ニュース ひがしいるま



東入間警察署 ☎ 049-269-0110

犯罪発生状況

東入間警察署管内の令和2年1月～9月の刑法犯認知件数は、前年同期と比べ312件(22.4%)減少しています。振り込め詐欺などの特殊詐欺の被害件数は、23件(被害総額4,544万円)で、前年同時期より8件減少しています。

▼ 東入間警察署管内刑法犯認知件数 (暫定値)

市町名等	刑法犯認知件数	うち振り込め詐欺	振り込め詐欺被害額
三芳町	122件	3件	約2,049万円
富士見市	487件	12件	約1,645万円
ふじみ野市	467件	8件	約850万円
合計	1076件	23件	約4,544万円

防犯対策

【自転車盗難・車上狙い対策】

→自転車は施錠し、カゴに荷物を放置しない(自宅敷地内も)。

【窓からの侵入窃盗被害対策】

→外出時、就寝時は施錠、所有物はしっかり管理する。

夜間、音楽を聴きながらなどの「ながら歩き」を狙った性犯罪、子どもの一人遊びや単独行動を狙った声かけ事案も発生しています。防犯意識を持ち、危険な行動を避けて、被害にあう危険性を減らしましょう。

自治安心課自治協働・防犯担当☎268
東入間警察署 ☎ 049-269-0110

振り込め詐欺

多発

住宅強盗 (アポ電強盗、ガス点検を装った強盗)

振り込め詐欺の特徴

- 【息子、孫を騙り】
 - 税金が未納でまとめて払うので、これから行く税務署の人に金を渡して。
- 【警察・金融機関を騙り】
 - 「あなたのカードが悪用されているので、新しいカードを交付する」と電話をかけ、キャッシュカードを騙し取る。
- 【役所を騙り】
 - 「保険料の還付があり、ATMで手続きできる」と電話をかけ、ATMに誘導して振り込ませる。
- 【メールを送り付け】
 - 「サイト利用料金が未納です。Webマネー等を購入して支払ってください」という内容を送って信じさせ、コンビニで購入させて騙し取る。

振り込め詐欺対策

- 留守番電話等の有効活用。
 - お金、キャッシュカードの話は、一度電話をきる。
 - 家族と合言葉を決めておく。
 - 電話で個人情報等を話さない。
- ※新型コロナウイルスに関する詐欺の電話・ハガキにも注意!

ガス点検を装った強盗に注意

ガス点検業者を装って住宅に侵入し、刃物で脅して現金等を強奪する事件が多発しています。

【対策】

- ・チャイムが鳴っても、**すぐに玄関ドアを開けない。**
 - ・勤務場所や名前を聞き、電話で確認する。
- (☎104の電話番号案内サービスを有効活用)

分からない、不安と感じたら、迷わず110番通報!!

「冬の交通事故防止運動」

実施期間
12/1 ~ 12/14

自治安心課防災・交通安全担当☎267

交通事故に遭わないために

- ① 外出時は「反射材」「明るい色の服装」などで目立たせましょう。
- ② 自転車や車の運転者は夕方4時にはライトを点灯しましょう。
- ③ 信号や横断歩道のあるところを渡り、横断中も安全確認しましょう。
- ④ ドライバーは横断歩道付近に歩行者がいる場合は一時停止しましょう。

交通指導員
募集中!

※募集内容・応募方法はP14をご覧ください。



① 一般会計の歳入・歳出 ※繰越明許費などを含みます

費目	歳入		収入率	費目	歳出		執行率
	予算額	収入額			予算額	執行額	
町税	71億8,641万円	44億4,533万円	61.9%	議会費	1億2,623万円	6,505万円	51.5%
地方譲与税 地方特例交付金等	12億6,367万円	6億8,384万円	54.1%	総務費	59億3,514万円	47億6,333万円	80.3%
地方交付税	3,000万円	0万円	0.0%	民生費	44億9,936万円	22億165万円	48.9%
分担金及び負担金	8,903万円	2,595万円	29.1%	衛生費	9億7,762万円	3億173万円	30.9%
国・県支出金	65億3,251万円	46億8,102万円	71.7%	土木費	12億9,304万円	3億4,281万円	26.5%
繰入金	7億3,763万円	0万円	0.0%	消防費	6億8,195万円	4億5,248万円	66.4%
繰越金	2億1,729万円	5億3,924万円	248.2%	教育費	20億4,560万円	6億1,826万円	30.2%
町債	9億7,240万円	0万円	0.0%	公債費	15億8,052万円	6億4,863万円	41.0%
その他	4億9,951万円	1億6,554万円	33.1%	その他	3億8,899万円	1億106万円	26.0%
合計	175億2,845万円	105億4,092万円	60.1%	合計	175億2,845万円	94億9,500万円	54.2%

- 令和2年度上半期 -

三芳町 財政状況

町では、皆さんに納めていただいた町税などがどのように使われているのかをお知らせするため、年に2回、財政状況を公表しています。

今回は令和2年度上半期(4月から9月)の状況をお知らせします。(令和2年9月30日現在)

図【一般会計】財務課財政担当 ☎ 414

② 町債 (借入金)

■町債は、学校や公園、道路などの公共施設建設や用地買収のための資金を、国や銀行などから借り入れるものです。

	町債 (借入金)		
	上半期償還額	上半期借入額	借入残高
総務関係	1,922万円	6,080万円	5億8,490万円
民生関係	2,518万円	0円	5億8,313万円
衛生関係	1億1,302万円	0円	31億5,442万円
土木関係	1億6,639万円	3億2,090万円	39億1,573万円
消防関係	33万円	0円	636万円
教育関係	1億3,128万円	1億30万円	23億9,355万円
その他	1億6,861万円	0円	21億5,217万円
合計	6億2,403万円	4億8,200万円	127億9,026万円

③ 町の資産・貯金 (基金)

町の資産・貯金 (基金)	
土地	34万2,773.26㎡
建物	9万1,596.18㎡
出資による権利など	4,271万円
有価証券	179万円
基金	18億1,435万円

④ 特別会計

図①・②住民課保険年金担当☎153～158
③健康増進課介護保険担当☎184～187

■特別会計は、特別の目的や利便のために一般会計と区分して経理される会計で、それぞれ独自の予算を組んでいます。

区分	予算額	収入済額	収入率	執行額	執行率	差引
①国民健康保険	35億5,847万円	17億9,088万円	50.33%	16億825万円	45.19%	1億8,263万円
②後期高齢者医療保険	5億3,904万円	1億9,067万円	35.37%	1億8,487万円	29.69%	580万円
③介護保険	30億3,256万円	16億660万円	52.98%	9億8,629万円	32.52%	6億2,031万円

⑤ 公営企業会計

図上下水道課水道業務担当☎248
下水道業務担当☎248

■公営企業会計は、企業としての経済性を発揮しながら運営していく会計で「独立採算制」を原則としている事業です。町では水道事業と下水道事業がこれにあたります。

<収益的収支> 営業活動により発生する収益とそのための費用
<資本的収支> 建設改良・設備投資などの投資的な支出と、その財源となる収入

区分	収益的収支		資本的収支	
	水道事業	下水道事業	水道事業	下水道事業
収入	3億6,665万円	4億1,730万円	695万円	2,241万円
支出	2億2,076万円	9,796万円	6,531万円	1億3,484万円
差引	1億4,589万円	3億1,934万円	△5,836万円	△1億1,243万円

- 資本的収支での不足分は、損益勘定留保資金等で補われます。
- 企業債現在高 水道事業22億5,308万円、下水道事業16億9,455万円

詳しいデータは町ホームページで公開中です。

三芳町 検索

「三芳町」で検索

※広報紙での数値は、千円の位を四捨五入しています。

障がい者無料法律相談

「知的障がいにつけ込まれてお金をだまし取られた」「病院や施設の手続きのために成年後見制度を利用したい」などの悩みに弁護士が電話やFAXで相談に応じます。

- ▶日時：12/9(水) 10:00～16:00
- ▶対象：障がいのある人、家族、福祉関係者など
- ▶相談ダイヤル：☎ 048-866-1255 FAX048-866-1257
- ☒ 埼玉弁護士会法律相談センター ☎ 048-710-5666 FAX 048-837-2898

彩の国家庭の省エネ推進キャンペーン

この冬も省エネを応援。彩の国家庭の省エネ推進キャンペーンを実施します。

- ▶期間：11/14(土)～2/28(日)
- ▶内容：県ではLED照明への交換や窓の断熱化、省エネ家電への買替など県事業に賛同した家電量販店、ホームセンター等と連携し、皆さんの省エネを応援します。この冬をエコで暖かく過ごしましょう。

☒ 県温暖化対策課 ☎ 048-830-3033

納期限にご注意

- 12月25日(金)の納期限は次のとおりです。納期限内に納付してください。
- 固定資産税・都市計画税(第3期)
 - 国民健康保険税(第6期)
 - 介護保険料(第6期)
 - 後期高齢者医療保険料(第6期)

成年後見 無料電話相談会

埼玉司法書士会と公益社団法人成年後見センター・リーガルサポート埼玉支部共催の無料電話相談会を開催します。

- ▶日時：12/12(土) 10:00～16:00
- ▶相談会電話番号：☎ 048-872-8055 ※当日のみ通話可、通話料は相談者負担。
- ▶相談例
 - ① 1人暮らしで今後の入所する際の施設との契約等が心配。専門職にあらかじめお願いしておきたいがどうか。
 - ② 遺産分割協議をしたいけど、父が認知症で成年後見の申立てが必要と言われた。申立ての手続きや必要な書類について知りたい。
 - ③ 知的障がいを持つ子どもの財産管理が不安。あらかじめ準備できないか。
- ☒ 埼玉司法書士会事務局 ☎ 048-863-7861

女性のための女性司法書士による無料電話相談会

女性司法書士による無料電話相談会を開催します。

- ▶日時：1/16(土) 10:00～16:00
- ▶相談会電話番号：☎ 048-872-8055 ※当日のみ通話可、通話料は相談者負担。
- ▶相談例
 - ① 母が亡くなり相続が発生した。亡母名義の自宅の相続登記方法を教えてほしい。
 - ② 法務局で遺言書を預かってくれる制度ができたが聞いたが、具体的な手続きを教えてください。また、自筆証書遺言と公正証書遺言は何が違うのか。
 - ③ 母が認知症になってしまった。成年後見制度について詳しく教えてください。
- ☒ 埼玉司法書士会事務局 ☎ 048-863-7861

お知らせ

「募集」「イベント」「お知らせ」など暮らしに役立つ情報をお届けします。

三芳町役場 ☎ 049(258)0019 (代表) 〒354-8555 三芳町大字藤久保 1100-1

ライフバス・タクシー 運賃補助

70歳以上の人を対象に、公共交通機関の運賃を町が一部補助しています。制度利用には登録証が必要です。

- ▶対象：町内在住で70歳以上の人(身体障害者手帳の交付を受けていて、その障がいの程度が1級または2級の障がい有する人を除く)
- ▶補助上限：年間6,000円
- ▶申込み：下記窓口、各出張所で登録・補助申請又は郵送申請
- ※補助申請は年度に1人1回のみです。令和2年度に利用した公共交通機関の領収書は、令和3年3月31日(木)まで(郵送の場合、消印有効)に申請を行ってください。
- ☒ 政策推進室政策推進担当☎ 424

若葉サロン 「認知症カフェ」

介護者家族主催の認知症の人やその家族の交流会です。

- ※新型コロナウイルス対策のためマスクの着用にご協力ください。
- ▶日時：12/22(水) 13:00～15:00
- ▶場所：藤久保公民館 2階学習室
- ▶対象：どなたでも可
- ▶定員：4人(予約制)
- ▶申込み：下記へ電話で申し込み。
- ☒ ☎ 049-258-7540 (熊谷)

町内公共施設のイベント等の開催状況について

問 健康増進課健康支援担当 内線 270～273

今後の状況により下記ページに掲載のイベント等が中止や延期になる場合があります。詳細は町ホームページを確認、または担当課へお問い合わせください。

- 図書館だより (P12)
- お知らせ (P18～22)
- 無料相談 (P23)
- 子ども通信 (P26・27)

三芳町ホームページ

<https://www.town.saitama-miyoshi.lg.jp/index2.html>



▼ 中止や延期となった事業一覧表

名称	担当課	状況
高齢大学	藤久保公民館 ☎ 258-0690 竹間沢公民館 ☎ 259-8311 中央公民館 ☎ 258-0050	中止
子ども大学みよし	中央公民館 ☎ 258-0050	
ちくまざわ マンスリースクウェア (今年度全て)	竹間沢公民館 ☎ 259-8311	
新春ロードレース大会	MIYOSHI オリンピアド推進課 ☎ 434	

※町主催以外のイベントについては、直接主催者へお問い合わせください。

スマホで広報みよし

スマホアプリ「カタボケ」で広報みよしをご覧いただけます。10言語&読み上げ機能もあります。

三芳の魅力いっぱい！町の旬をお届け！
みよし観光情報

🔍 三芳町観光サイト



妊娠・出産、保育所、手当・助成、サポート・支援、子育て相談など
子どもの情報はこちら！

🔍 三芳町の子育て

パソコンの訪問サポート 低価格にて対応いたします！

株式会社アクセスフロンティア 三芳オフィス

購入時の初期設定をしてほしい、無線に接続したい、メールが送信できない...
TEL:049-259-9364
基本4,000円～ 土・日・祝でも訪問します！
<http://www.access-f.jp/miyoshi/>
メール：119-miyoshi@access-f.jp

石塚由有 和太鼓教室

太鼓は実に多彩な音色と、無限のパフォーマンスの可能性を秘めた楽器です。「はじめのドンツ」から「確立されたドンツ」に至るまで斜め打法をはじめ、平打ち・大太鼓・セット太鼓など そんな和太鼓の魅力を楽しみながら様々な打法と楽器/楽曲に触れてみませんか。

三芳町藤久保850-5 (三芳アロプラザ 徒歩7分)
かじ兵衛太鼓スタジオ「鼓屋-koya-」
☎049-293-5820(かじ兵衛)
☎080-1258-2624(石塚) ★現在6歳から70歳クラス有り

貸切バス・ハイヤー・高速バスはお任せ下さい！ お見積り無料！

冠婚葬祭・自治会の慰安旅行・父母会・試合観戦・幼稚園の遠足 いろんなシーンで使えます☺
志木発の高速バス「VIPライナー」も運行中！
幹事さん必見！大人数の団体様から小グループでのお出かけまで、ご都合に合わせて最適なバスやハイヤーもご用意します。



旅の相談窓口 平成エンタープライズ
〒353-0004 埼玉県志木市本町5-22-26 HEGビル
☒ <http://www.busde.net/>

営業時間 10:00～18:00
定休日 土曜・日曜
TEL 048-487-7019



お家の「困った」をリフォームで解決

株式会社リフレット

☎0120-83-3881

一施工事例・来店予約はこちら
URL: <http://www.reflet.co.jp>
【営業時間】9:00-17:30(水曜定休)
ふじみ野本店:ふじみ野市大井1-2-33/Re ペイント店:ふじみ野市高雷487-3



信頼と実績の当社があなたのお役に立ちます

お気軽にご相談ください。

総合建設業・宅地建物取引業
塩野建設工業株式会社
三芳町大字北永井836-3 TEL.049-259-0800(代)

五感で学ぶ、サステナブルフィールド

三富今昔村

tel.049-259-6565

〒354-0045 埼玉県入間郡三芳町上富1589-2



三芳町にお住まいの皆様へ

遺言 相続 生前贈与 成年後見 など

お困りことはありませんか？
地域密着型、福祉・法律・ライフプランの専門家
が相談を承ります。まずはお気軽にご連絡ください！



NPO法人 親なきあと相談室・みらいへのたすき ☎090-3007-7976
〒354-0018 埼玉県富士見市西みずほ台2-4-5
宝マンション211

募 健康づくり教室

運動と口腔ケアに関する講座を行います。
※会場まで来ることが困難な人を対象に、上富・北永井方面から巡回バスが出ます。

外出機会が減って体力の低下が心配な人など、以下の質問に3つ以上該当する人はぜひご参加ください。

- ① 手すりや壁を伝わらないと階段を登れない
- ② イスから立ち上がる時に何かにつかまらなと立ち上がれない
- ③ 15分以上続けて歩けない
- ④ この1年間で転んだことがある
- ⑤ 転倒に対する不安が大きい

▶日時：1/20(水)、27(水)、2/3(水)、8(月)、17(水)、24(水)、3/3(水) 7日間コース 10:00～11:30

▶場所：総合体育館 ▶料金：無料
 ▶対象：65歳以上で①～⑤に3つ以上該当する人を優先 ▶定員：20人
 ▶申込み：12/25(金)までに下記に電話、FAX(名前、連絡先を記入)で申し込み。

☎健康増進課地域包括支援センター ☎188・189 FAX049-274-1051

内職相談室をご利用ください

紙製品・洋裁・電気部分・その他見本もあります。お気軽にご相談ください。
 ※新型コロナウイルス感染防止対策を実施して相談を行っています。

▶日時：毎週水曜日(祝日・年末年始除く) 10:00～16:00(12:00～13:00除く)

▶場所：三芳町役場 2階 相談室
 ▶対象：内職を探している人
 ▶申込み：予約不要。下記へ直接お越しください。電話相談も可能です。
 ☎観光産業課商工観光担当☎214

はじめての要約筆記体験講座 全10回

「要約筆記」とは、話している内容を要約して、文字として書いて相手に伝える方法です。耳の聞こえない人や聞こえにくい人が情報を伝える一つの方法です。この機会に、学んでみませんか。

▶日時：1/25(月)、27(水)、2/1(月)、3(水)、8(月)、10(水)、15(月)、22(月)、3/1(月)、8(月) (全10回) 14:00～16:00

▶場所：市民福祉活動センターぱれっと
 ▶対象：高校生以上で町内および富士見市在住、在勤、在学の人

▶定員：10人(定員を超えた場合は抽選)
 ▶参加費：1,000円(テキスト代等)
 ▶申込み：12/14(月)～1/12(水)までに、富士見市社会福祉協議会へ電話、窓口、FAXで申し込み。

※名前・住所・電話番号をお伝えください。
 ☎市民福祉活動センターぱれっと内 富士見市社会福祉協議会 ☎254-0747 FAX 252-0111

はじめての手話体験講座

▶日時：1/7、14、21、28、2/4(毎週木曜日) 10:00～12:00

▶場所：鶴瀬西交流センター
 ▶対象：町内または富士見市在住・在勤・在学の人

▶定員：10人(定員を超えた場合は抽選)
 ▶参加費：500円(テキスト代・保険料)
 ▶申込み：12/1(火)～18(金)までに、富士見市社会福祉協議会へ電話・窓口・FAXで申し込み。

※名前・住所・電話番号をお伝えください。
 ☎市民福祉活動センターぱれっと内 富士見市社会福祉協議会 ☎254-0747 FAX 252-0111

ヒューマンフェスタ 2021 開催

差別や偏見のない心通いあう明るい社会の実現をめざし、様々な人権問題の早期解決と人権意識の高揚を図ります。

▶日時：1/23(土) 14:00～15:30
 ▶場所：コピスみよし

▶講師：ドリアン助川氏(明治学院大学国際学部教授・作家・歌手)

▶内容：共生社会の実現をめざして～ハンセン病小説『あん』で伝えたかったこと～
 ▶定員：先着150人程度 ▶料金：無料
 ▶申込み：12/14(月)から窓口・電話・メールで申し込み。

☎総務課人権・庶務担当☎404
 ✉humanfesta@town.saitama-miyoshi.lg.jp

広報みよし有料広告募集

皆さんの会社やお店のPRをしませんか。「広報みよし」は現在町内の全世帯と事業所に毎月1日から配布されており、町民の皆さんにも広く親しまれた広告媒体です。

▼広告の規格と概要

▶掲載料：1区画(4cm×9cm) 8,000円
 2区画(4cm×18cm) 16,000円

▶掲載期間：6か月または12か月単位。
 ▶掲載位置：「お知らせ」(本号のP18～23が該当)のページ下段

▶申込み：申込書に広告の版下原稿を添えて窓口で申し込み。

▶掲載の決定：申込書の提出後、内容を審査して広告掲載の可否を決定します。※空きが出た場合の掲載となります。

※詳細や申込書の入手は町ホームページをご覧ください。(右上QRコード)

☎秘書広報室広報担当☎312・314

第72回人権週間

12/4(金)～10(木)までは人権週間

ITを悪用した人権侵害やヘイトスピーチなど新たな人権問題が発生するなか、「ヘイトスピーチ解消法」や「部落差別解消推進法」も施行されています。この機会に人権について理解を深めてみませんか。
 ☎総務課人権・庶務担当☎404

ヒューマンスクウェア

インターネットによる誹謗中傷をテーマに人権意識の向上を図るため、オンラインで人権啓発イベントを開催します。

▶日時：12/4(金)0:00～12/10(木)24:00(予定)

▶内容：①人権メッセージ②人権啓発ポスターやパネル等のWEB展示

▶公開：インターネット特設サイト(11月下旬から12月中旬の公開予定)

☎県人権推進課☎048-830-2258

介護者交流会

介護を行っている人や関心がある人同士で、介護の悩みや日頃の気持ちを話したり、介護についてのミニ講座も行います。※新型コロナウイルス対策のためマスクの着用にご協力ください。

▶テーマ：「頑張りすぎない介護」
 ▶日時：12/10(木)13:30～14:30

▶場所：藤久保公民館 学習室
 ▶定員：5人(予約制)

▶申込み：下記に電話かFAX(名前、連絡先を記入)で申し込み。

☎地域包括支援センターみずほ苑みよし ☎293-7341 FAX293-7342

ノロウイルスに気をつけましょう

ノロウイルスによる食中毒は、1年を通して発生していますが、特に冬場(11月～3月)に増える傾向があります。ノロウイルスは口から体内に入ることによって感染し、1～2日の潜伏期間の後、下痢・嘔吐・腹痛等の症状が現れます。予防するために次の点に注意しましょう。

※注意点

- ① 手洗いをこまめに行う
調理・食事前、トイレ後は手洗い。2度洗いが効果的です。
- ② 食器・調理器具などは十分に洗浄・消毒塩素系洗剤が有効です。
- ③ 食品は中心部まで十分に加熱85～90℃で90秒以上。
- ④ 汚染された場所はマスクや手袋をして消毒便や嘔吐物からの感染を防ぎましょう。

☎朝霞保健所 生活衛生・薬事担当 ☎048-461-0468

令和2年度体験落ち葉掃きの一般公募は行いません



例年、多福寺境内で開催している「体験落ち葉掃き」の令和2年度開催は、新型コロナウイルス感染症拡大防止の観点から一般公募は行いません。
 ☎観光産業課農業振興担当☎213

令和2年度 高齢者肺炎球菌定期予防接種

接種を希望する人はかかりつけ医とよく相談のうえ接種してください。

▶対象：これまでに任意接種を含め、肺炎球菌ワクチンを接種したことがなく、下記①または②に該当する人。

①(下記表の生年月日に該当する人)

年齢	生年月日
65歳	昭和30年4月2日～昭和31年4月1日
70歳	昭和25年4月2日～昭和26年4月1日
75歳	昭和20年4月2日～昭和21年4月1日
80歳	昭和15年4月2日～昭和16年4月1日
85歳	昭和10年4月2日～昭和11年4月1日
90歳	昭和5年4月2日～昭和6年4月1日
95歳	大正14年4月2日～大正15年4月1日
100歳	大正9年4月2日～大正10年4月1日

②接種日に60歳以上65歳未満であって、心臓、腎臓もしくは呼吸器の機能、ヒト免疫不全ウイルスによる免疫の機能に障がいがあり、日常生活が極度に制限される人。(身体障害者手帳1級程度)

▶実施期間：令和2年4月1日～令和3年3月31日

▶場所：二市一町委託医療機関

▶料金：自己負担金3,000円(生活保護世帯は無料)

▶申込み：二市一町委託医療機関へ直接申し込み(二市一町以外の医療機関を希望する場合は、事前に健康支援担当へ手続きが必要)。

☎健康増進課健康支援担当☎270～273

特定非営利活動法人 やさしい釘

地域福祉で子どもを育む 伸び伸びと。
 児童指導員・保育士・福祉専門職・学生ボランティアさん活躍中!

http://npo-tenderbuttons.org
 三芳町藤久保27-7-102(本部事務局)

快適空間の創造 エアコンのことなら!

有限会社 三芳エアコンサービス

電気工事業・管工事業/埼玉県知事(般-29)第45897号

三芳町上富1552

☎(049)258-0470(代) FAX(049)258-9828

ふじみ野法務事務所 営業時間 平日9時から18時まで
 電話受付 年中無休9時から20時まで

[取扱業務] 債務整理(借金問題)・法人登記(会社設立)
 不動産登記(相続・売買・贈与・抵当権抹消ほか)・後見・遺言

[司法書士] 高柳 健一 [埼玉司法書士会] 登録第1068号
 [簡易裁判所訴訟代理関係業務] 認定番号第601543号

土日・夜間対応 相談無料(要予約) **049-277-6210**
 http://office-fujimino.com/ (携帯) http://office-fujimino.com/mobile/

(事務所) ぶじみ野市苗間1丁目10番11号サンハピネス105号 [アクセス] 東武東上線ぶじみ野駅より徒歩5分

だからアゼルが選ばれる! でおなじみの清掃会社です!

詳しくは **埼玉アゼル** で 検索

お気軽にお問い合わせください

(株)アゼル 三芳町北永井394-2
 建築物・貯水槽清掃業登録

☎049-257-2658

人と環境にやさしい清掃を
AZL
 I promise to always handle it sincerely

公営斎場 しののめの里 市民料金・ご利用受付
 ※三芳町・ぶじみ野市・富士見市の方がご利用できます

お迎えから火葬まで、**130,000円**(税別) [市民限定] 安置費用は3日間無料

受付はお電話で お問い合わせ頂いた方に、エンディング・ノートを無料提供
 24時間 365日

0120-64-24-49

本社：ぶじみ野市大井中央4-9-12 ホール：富士見市東久保3635-7 埼玉武州葬祭

「親身」「丁寧」をモットーに「顧客満足度100%」を目指しています!

ACS Auto Gallery Sincere

有限会社 シンシア

●スズキ代理店 ●損保取扱い代理店
 ●各種新車・中古車販売 ●車検・修理・板金
 ●各国産メーカー・外車新車販売 ●車の事ならすべておまかせ下さい。

〒354-0046 三芳町竹間沢東7番地3 TEL. 049-259-5923

「庭木1本から剪定いたします」

あきら造園

「お庭の事なら、何でもお気軽にご相談ください」
 樹木医・一級造園技能士・一級造園施工管理技士

代表 伊東 晃
 富士見市針ヶ谷2-11-2

☎0120-028-350

角家

御結納、祝賀会、同窓会、ご法事、忘・新年会など各種ご宴会にご利用戴けます。

■営業時間 11:00～21:00 ■マイクロバス送迎
 ■定休日 月曜日 ■駐車場完備

三芳町上富1167 TEL 049-258-3688

12月の土曜開庁は**5日** ▶ 1月の土曜開庁は**9日**

12月の土曜開庁は5日です。
役場（本庁）の住民・福祉・税務などの一部窓口と各出張所を開庁しています。ぜひご活用ください。本庁、出張所ともに8:30から12:00まで開庁しています。

☎住民課住民担当 ☎ 142～146



土曜開庁は第1土曜
※年末年始除く

庁舎内 FAX 番号内訳表		
フロア	内線番号	FAX 番号
1階	120～138	274-1050
	140～158	274-1101
	170～189・270～273	274-1051
2階	200～219	274-1013
	220～238	274-1052
	242～268	274-1009
3階	300番台	274-1054
4階	400番台	274-1055
5階	500番台	274-1056
6階	600番台	274-1057

無料相談

三芳町役場 ☎ 049(258)0019 (代表) 〒354-8555 三芳町大字藤久保 1100-1

相談種類	曜日（祝日除）	時間	相談場所	連絡先
住民相談（弁護士等が相談を受けます）	第1・3木曜	13:15～16:30	役場1階住民相談室（要予約）	総務課（内線404・405）
女性相談	第2・4金曜	11:00～15:20	役場1階住民相談室（要予約）	総務課（内線404・405）
司法書士相談	第3火曜	10:00～12:00	役場1階住民相談室（要予約）	総務課（内線404・405）
行政書士相談	奇数月第4水曜	10:00～14:00	役場1階住民相談室（要予約）	総務課（内線404・405）
行政相談（国の行政等への意見等）	偶数月第3木曜	13:15～16:30	役場1階住民相談室（受付：ロビー）	総務課（内線404・405）
外国人生活相談	①毎週月曜 ②毎週木曜	①10:00～13:00 ②13:00～16:00	ふじみの国際交流センター（☎相談は269-6450）	総務課（内線404・405）
内職相談	毎週水曜	10:00～16:00	役場2階内職相談室	内職相談室（内線292）
消費生活相談	①毎週月・火・木・金曜 ②毎週水曜	10:00～16:00	①役場2階消費生活センター ②観光産業課	①消費生活センター（内線292） ②観光産業課（内線215）
子育て相談	毎週月～金曜	随時受付	各保育所・子育て支援センター	第3保育所☎258-9961 子育て支援センター☎258-5106
児童家庭相談	毎週月～金曜	9:00～17:00	役場2階こども支援課	こども支援課（内線243・244）
教育相談	毎週月～金曜	9:30～16:30	総合体育館4階教育相談室 電話相談は☎274-1023	学校教育課（内線522）
大人の健康相談	第3水曜	9:00～15:30	健康増進課健康支援担当（要予約）	健康増進課健康支援担当（内線271～273）
こころの健康相談	第2火曜	14:00～15:30	地域生活支援センター（要予約）	福祉課福祉支援担当（内線176～178）
高齢者相談（介護・認知症相談）	月～金曜	8:30～17:15	①三芳町地域包括支援センター ②みずほ苑みよし ③埼玉セントラル	①☎258-0019（内線188・189） ②☎293-7341 ③☎274-2080
高齢者リハビリ相談	月1回（要問合せ）	9:30～11:00	藤久保公民館2階図書室（要予約）	健康増進課（内線188・189）
福祉・生活相談（生活困窮の相談）	毎週月～金曜	8:30～17:15	社会福祉協議会	社会福祉協議会☎258-0122
不動産相談	第2水曜	13:00～16:00	役場1階相談室（要予約）	都市計画課（内線236）
マンション管理相談	第3月曜	13:30～16:30	役場1階相談室（要予約）	都市計画課（内線236）

交通事故被害者家族への援護金

県内在住の交通遺児等を対象に、援護金を給付します。

- ▶**対象**：交通事故により死亡または重い障害を負った保護者に養育されている平成14年4月2日以降に生まれた県内在住の18才以下の人（所得制限あり）
- ▶**給付額**：10万円（子ども1人に1回）
- ▶**申込み**：自治安心課または学校で配布する申請書類を1/29（金）までにみずほ信託銀行浦和支店に郵送または持参。さいたま市浦和高砂2-6-18 ☎048-822-0191

▶**給付時期**：令和3年5月上旬

☎ 県防犯・交通安全課 ☎048-830-2958

消費生活センターをご利用ください

- アダルトサイトのワンクリック請求
 - 不審なハガキやメールなどの架空請求
 - 消費者と事業者間の苦情 など
- これらについて、公平な立場でアドバイスや情報提供をし、相談者と一緒に解決します。「おかしいな」「困ったな」と思ったら、迷わずすぐに相談してください。※守秘義務により個人名、相談内容が外部に漏れることはありません。※新型コロナウイルス感染防止対策を実施して相談を行っています。
- ▶**日時**：毎週月・火・木・金曜日（祝日・年末年始除く。水曜日は職員が対応）10:00～16:00（12:00～13:00除く）
 - ▶**場所**：三芳町役場2階 相談室
 - ▶**対象**：どなたでも
 - ▶**申込み**：予約不要。下記へ直接お越しください。電話相談も可能です。
- ☎ 観光産業課商工観光担当 ☎214

【中小事業者の皆さま】固定資産税・都市計画税軽減

事業収入が減少している中小企業者に対し、事業用家屋および償却資産に係る固定資産税・都市計画税の課税標準額を0又は1/2とします。詳しくは町のホームページをご覧ください。



- ▶**軽減内容**：令和2年2月～10月までの連続する3か月の事業収入が前年比・30%以上減：1/2
・50%以上減：0
 - ▶**申請期限**：令和3年2月1日（月）
- ☎ 税務課資産税担当 ☎135～138

償却資産申告のお願い

令和3年1月1日現在、町内に事業用の償却資産を所有している人は、令和3年2月1日（月）までに申告をお願いします。※償却資産とは、法人や個人事業主が事業のために使用しているパソコンや机、看板、印刷機といった機械や備品などです。

☎ 税務課資産税担当 ☎137

年金受給者が亡くなったとき

年金を受けている人が亡くなったときは「死亡届」を提出してください。届け出が遅れると年金を多く受け取り過ぎ、返還しなければならぬ場合があります。また、亡くなった人がまだ受け取っていない年金があるときは、生計を同じくしていた3親等以内の親族からの請求ができます。詳しくはお近くの年金事務所までお問い合わせください。

☎ 住民課保険年金担当 ☎156

ゆずります ゆずってください

モノを買う前、捨てる前に、ぜひご利用ください。モノを長く大切に、節約やごみの減量に取り組みましょう。

- ▼**ゆずります**
ひな人形 一式 七段
 - ▼**ゆずってください**
なし
- ☎ 環境課環境対策担当 ☎216・217
- 「ゆずります・ゆずってください」は、今月号で終了となります。

金融トラブルの相談は 財務省関東財務局へ

関東財務局では、金融取引や多重債務に関するトラブルについて、地域の皆さんからの相談を無料で受け付けています。1人で悩まずにまずはご相談ください。※通話料は相談者負担。

- 【詐欺的な投資勧誘に関するご相談】 ☎048-613-3952
- 【電子マネー詐欺相談（架空請求等）】 ☎048-600-1152
- 【多重債務相談（借金返済の悩み相談）】 ☎048-600-1113
- 【新型コロナウイルスに関する金融相談】 ☎048-615-1779

令和3年消防出初式開催可否

新型コロナウイルス感染症の感染拡大防止の観点から、消防出初式の開催可否を検討しています。開催の可否については、入間東部事務組合のホームページでお知らせします。

☎ 入間東部地区事務組合消防本部警防課 ☎261-6659（平日のみ8:30～17:00）

●不動産登記（相続・担保抹消 等）
●商業登記（会社設立・有限→株式移行 等）
●債務整理、破産、過払金請求
●成年後見相談・申立書類作成
●裁判所提出書類作成、簡易裁判所代理業務

谷内里美司法書士事務所 ◆みずほ台駅西口徒歩8分
電話 049(274)7785 まずはお気軽にお電話下さい

司法書士は あなたの街の 法律家です!!

造園株式会社大門造園
造園工事・剪定・エクステリア
お気軽にお問い合わせください
上富1764-6 TEL259-1200
<http://www.daimon-zouen.co.jp>

テニス & サッカースクール 12月生募集!! 無料体験 レッスン 受付中!
●テニス 一般・小中高生（月～日） ●サッカー 幼児・小学生（火～金）
日本体育協会、日本テニス協会、日本サッカー協会公認コーチが指導
無料体験 電話問合せ ●ホームページ <http://miyoshi.tsjpn.com/>
豊島区立三芳グランド ☎049-259-9397
三芳町上富382-1（三芳中学校となり） 受付 月～土8時～20時、日8時～18時

装いも新たに誕生した「三芳葬斎センター」では すべてのご葬儀が 執り行えます。
〒354-0041 埼玉県入間郡三芳町藤久保 575-2
さがみ典礼 ☎0120-81-3310

SAFETY BUS
安全性評価認定取得

新しいドラマがここからはじまる

みよし観光バス
●観光旅行から冠婚葬祭等のバスの手配を承ります。
●各種バスツアーも用意しております。
●お気軽にお問い合わせ下さい。

ミヨシ観光サービス株式会社
〒354-0045 埼玉県入間郡三芳町上富1496-4
TEL.049-258-1987 FAX.049-258-1964

家庭菜園 から 大型農機具 まで...
株式会社 谷澤商会
〒354-0003 埼玉県富士見市南畑新田202
TEL 049-251-3421
E-mail kk.yazawa.001@tbg.t-com.ne.jp

上福岡駅 東口 徒歩1分 <https://www.makoto-lawyer.jp>
民事・離婚・相続・医療過誤・交通事故（相談料30分3000円税込）
借金整理・破産・個人再生・過払金請求（相談料無料）
弁護士費用の分割のご相談にも応じます

秋山誠法律事務所 弁護士20年以上の実績
埼玉弁護士会 弁護士 秋山 誠
相談予約 ☎049-267-8444
ふじみ野市上福岡1-6-38 花磯ビル3階

俳苑

●投稿先・秘書広報室 藤久保一〇〇一 〇二五八〇〇一九
※投稿は官製はがきで楷書で二句。漢字には全てルビをふり電話番号を明記。
●選者・村上しげお

一枚の絵夕映え透ける柿紅葉
新豆腐一汁一菜ダイエツト
熊倉知恵子
雑踏の都会の海に秋愁が
抜井満智子
秋の雲佛供養に子等集い
任田美智子
足許にゆれ咲く白き菫の花
高山和江
夕日影コスモス握る小さな手
石川靖子
思い出の着物の絵柄菊満開
西片和子
渡り鳥秩父の峰を越えし頃
金谷武

飾り剥き白磁に並ぶリングかな
落葉踏む無邪気な子らの顔丸し
散歩道マスクはずそう金木屋
出番待つ今や遅しと蕎麦の花
名月や眩しきほどに手を合はす
寒露なり気温は急に降下する
名月や百寿を祝ひ母に添ふ
秋日和釣り師の横で鷺が立つ

田中正三
宮下富子
島寄恵子
高橋寛
沖野澄江
砂田幸子
石垣庸子
野尻光之

歌壇

●投稿先・町田勝男 上富四一五一一 〇二五八〇二五三〇
※投稿は官製はがきに一首、電話番号明記。

一敵に誰の花咲き風に揺れて飛び交ふ揚羽のはばたき止まず
朝の散歩キンモクセイに足を止めマスク外して行きつ戻りつ
ミンミンと杜の蟬心地向くしはしはしはらから想ふ
猛暑日のとぎれに訪ふサ高任歓喜の再会玄関に十分
紫の矢車草と競い咲くコスモスのやさしいピンク
昇る陽のまぶしき夜明けのたかざらに下弦の月はなほ白くあり
ひんがしの空に冴え冴え大月和して麗はし蟲の声きく
コロナ禍と猛暑の続く日々なれど無事なる今日の暮るるに感謝
こつつんと頭に落ちたどんぐりの林でプレーのグランドゴルフ
紙切れに葬儀は息子のみでよいいつ書かれしか知人の訃報

高山和江
島寄恵子
祖父江桂子
仲野京子
村上美奈子
鈴木繁子
鈴木下茂
森下みさ子
山口みさ子
塩山淑子
泉郁子

日本手話で広げよう心の輪

新しい言語「手話」ははじめませんか?

今月覚えてほしい日本手話は「引きこもり」「不要」「生活」「意外」「休憩」。コロナ禍で家にいることが多くなり、断捨離した人も多いはず!?今回はそんな日常を手話でお届けします。

引きこもり 意外

YouTube <http://goo.gl/eEHkAv>

生活 不要

今月の出演 高波美鈴 松田秀信

おたよりだより

広報みよしに寄せられた声をお届け!

FROM READERS

◆昔の写真クイズがよかったです。過去があるから今があるんだと感動しました(ペンネーム・Mさん)
◆表紙がよかったです。三芳

もずいぶん立派になりましたね!(北永井・Kさん)
◆半世紀の軌跡写真を見てみると、子どもの頃の景色を思い出して懐かしい気持ちになりました(藤久保・Yさん)
◆写真を見て三芳の50年の変化がよくわかったわ。写真に残すって大事ね。僕らも今のうちに写真をたくさん撮っておこうよ。また50年後に振り返って見たいね。
◆三芳東中陸上部の全国大会出場に心強い思いを感じ、活力をもらえた気がします。心

よりエールを送ります。(北永井・Hさん)
◆コロナ禍でも強い気持ちを持って、仲間と陸上に望む姿勢が素晴らしいわね。4人とも高校でも陸上を続けたいわ。
◆みよしがサムライ四銃士をこれからも応援していきたいわ!
【編集後記】
◆ごみが適切に処理されているのは、処理に関わっている作業員の皆様のおかげであることを改めて実感しました。取材にご協力いただいた皆さん、ありがとうございました。(松本)

困ったときの医療案内

医療機関案内 (24 時間体制)

- 埼玉県救急電話 ☎ # 119
※ IP 電話などからは ☎ 048-824-4199
- 入間東部地区事務組合 ☎ 049-261-6031
- 埼玉県 AI 救急相談
チャット形式での相談。利用は QR コードから。

②小児時間外救急診療所の休診

新型コロナウイルスの蔓延を受け、8月13日(木)から当分の間、休診してまいります。ご不便をおかけしますが、ご理解をお願いします。※①③は通常通りです。

▼ 休日・夜間・小児時間外診療

① 休日急患診療所
ふじみ野市駒林元町 3-1-20
☎ 049-264-9592
▶ 診療日: 日曜・祝日・年末年始
9:00 ~ 12:00/13:00 ~ 16:00/20:00 ~ 22:00

② 小児時間外救急診療所
ふじみ野市駒林元町 3-1-20
☎ 049-264-9592
▶ 診療日: 月~土曜の 20:00 ~ 22:00

③ イムス富士見総合病院 (入院等が必要な救急小児)
富士見市鶴馬 1967-1
☎ 049-251-3060
▶ 診療日: 月・木曜
月・木曜が平日 18:00 ~ 翌朝 8:00 まで
月・木曜が祝日 8:00 ~ 翌朝 8:00 まで

▼ 救急病院 ※ 受診前に専門医がいるか問合せ

医療機関名	所在地	電話番号
イムス三芳総合病院	藤久保 974-3	049-258-2323
ふじみの救急クリニック	北永井 997-5	049-274-7666
三芳野病院	北永井 890-6	049-259-3333

MIYOSHI オリンピアード通信

おいしいやリグルメフェア

みよし野菜を取り入れたオリジナルのマレーシア料理を堪能できるグルメフェアを町内 10 店舗で開催しました。「ホストタウンって初めて知った」「いつもと違う味が新鮮」「スパイシーで美味しい」など、マレーシアグルメを堪能した多くのお客様からご好評いただきました。

PIK-UP

Let's cooking!

バターシュトーレン おうちカフェ

■ 材料: 20 × 12cm 1 個分

ナッツ..... 適量	ドライフルーツ..... 適量
牛乳..... 100g	ラム酒..... 大さじ 1
有塩バター..... 50g	強力粉..... 100g
ドライイースト..... 4g	薄力粉..... 35g
砂糖..... 大さじ 1	アーモンドプードル..... 15g
【トッピング】	ベーキングパウダー..... 小さじ 1/2
有塩バター..... 10g	砂糖..... 大さじ 1
グラニュー糖・粉糖..... 適量	シナモンパウダー..... 小さじ 1/2

- ナッツを 160℃ のオーブンで 10 分ローストし、粗く刻む。ドライフルーツをラム酒に漬け、オーブンの余熱で軽くあたためる。
- 牛乳とバターをボウルに入れて湯せんであたため、バターが溶けたらおろし、泡立て器でよく混ぜる。50℃ 以下になったら、ドライイーストと砂糖を加えてさらによく混ぜる。
- ふるった A を加え、ひとまとまりになるまでゴムべらでしっかりと混ぜる。水気をとったドライフルーツとナッツを加えてよくこねる。
- 打ち粉(分量外)の上に生地を出して少しこね、丸くまとめて 15 × 20cm くらいの楕円にめん棒でのばす。2cm くらい残して折りたたみ、180℃ のオーブンで 25 分焼く。焼きあがったら熱いうちに⑤で残ったラム酒をハケで塗る。全面にバターを塗る。
- 粗熱がとれたらグラニュー糖を全面に付け、粉糖を茶こしでふりかける。※一週間以内に食べ終えてください。

レシピ・写真協力: 大東ガス株式会社

スマホで広報みよし

いつでもどこでも広報みよしが見られます。「カタボケ」で検索!

- スマホ・タブレットで読める
- 動画も楽しめる
- 10 言語 [日・英・中(繁体・簡体)・韓・タイ・ポルトガル・スペイン・インドネシア語・ベトナム語] 対応

問 秘書広報室 内線 312

無料アプリ「カタボケ」
App Store / Google Play

まちの掲示板

【まちの掲示板掲載募集】

宗教団体・政治団体・営利目的の投稿はご遠慮ください。1 団体につき、年間 1 回まで先着順で掲載できます。※ 100 字以内。要点のみの掲載となる場合もあります。
◆ 紙面の予約は前々月の 10 日まで受け付けます。なお、予約は先着順となります(土・日・祝日の場合はその前日)【申込み・問い合わせ】秘書広報室 ☎ 258-0019 (内線 314)



三芳町の子育て 検索

密を避け、絵本を楽しみ
親子でスキンシップ♪



中央図書館
ぐりぐらタイム

11月6日(金)、中央図書館でぐりぐらタイムが行われました。参加された親子は、絵本や紙芝居を聞いたり、手遊びを一緒に楽しんだりして楽しいひと時を過ごしていました。新型コロナの影響で中止していたぐりぐらタイムですが、現在は感染防止対策をとり、予約制で開催しています。ぜひ参加してみてください。



●北永井児童館 ☎258-9962 ●藤久保児童館 ☎258-9965 ●竹間沢児童館 ☎259-8315

イベント	対象	日程	時間	内容
北永井 ルーレットすごろく作り	小学生	12/5(土)	13:30 ~ 15:30	世界に1つだけのオリジナルすごろくを作ろう♪ ☎参加者が来館して申し込み。定各8人
		12/11(金)	15:30 ~	
北永井 大掃除の日	小学生	12/26(土)	10:00 ~	児童館をきれいにして新年を迎えよう。定20人
藤久保 クリスマス飾り作り	小学生	12/17(木)	15:30 ~	モールを使ってかわいいクリスマスリースを作ろう♪ ☎申12/1(火)~参加者が来館して申し込み。 定各10人(先着順)
		12/19(土)	10:30 ~ 13:30	
藤久保 大掃除の日	小学生	12/26(土)	10:00 ~	児童館をきれいにして新年を迎えよう。定15人
竹間沢 なぞとき&ビンゴ大会	幼児親子 小学生以上	12/18(金)	16:00 ~ 16:50	ひらめきを使ってなぞときにチャレンジ!さらにビンゴゲームで景品をゲットしよう!☎定各15人
		12/19(土)	10:30 ~ 11:30 14:00 ~ 15:00	
竹間沢 大掃除の日	小学生以上	12/26(土)	10:00 ~	児童館をきれいにして新年を迎えよう。定30人
3館共通 <年末年始の閉館> 12/26(土)13:00 ~ 1/4(月)				

●健康増進課健康支援担当 ☎258-0019 (代表) ☎274-1051

内容	対象	日程	時間	備考
4か月児健診	令和2年8月生	12/4(金)	受付 ※個別に郵送する「ご案内」をご確認ください。	☎保健センター(中央図書館前) ☎母子健康手帳、バスタオル ※新型コロナウイルス感染防止のため、人数ごとに受付時間を設定しています。通知された時間に都合がつかない場合は、担当までご連絡ください。
10か月児健診	令和2年2月生	12/18(金)		
1歳6か月児健診	令和元年5月生	12/11(金)		
2歳児歯科健診	平成30年5月生	12/1(火)		
3歳児健診	平成29年5月生	12/8(火)		

※新型コロナウイルスの影響により中止となる場合があります。

●子育て支援センター ☎258-5106 ☎258-5106

イベント	対象	日程	時間	内容
なかよし広場	ねんね	12/9(水)・17(木)・25(金)	10:00 ~ 11:00	☎予約制(先着順ではありません) ※週初めの月・火・水曜日に翌週の利用希望日の予約ができます。(受付は各日13:00 ~ 16:00) ※部屋での自由遊び、園庭での自由遊び。 ☎帽子、タオル、着替え、水筒など ☎子育て支援センター
	はいはい	12/8(火)・16(水)・24(木)		
	よちよち	12/4(金)・15(火)・23(水)		
	とことこ	12/3(木)・14(月)・22(火)		
	2~2歳6か月	12/2(水)・11(金)・21(月)		
	2歳7か月~	12/1(火)・10(木)・18(金)		
子育て相談	0~3歳	開室日の午後(第2・4週)	13:30 ~ 14:30	☎予約制(先着順) ☎子育て支援センター 室内での遊びのみになります。
		開室日の午後(第1・3週)	15:00 ~ 16:00	
子育て相談	0~3歳	12/7(月)・28(月)	10:00 ~	☎子育て支援センター ☎予約制(電話でも受付可) ※面談または電話による相談
		開室日の午後(第1・3週)	13:30 ~	
		開室日の午後(第2・4・5週)	15:00 ~	

※町立以外の子育て支援センターの運営状況は、町のホームページをご覧ください。

●中央図書館 ☎258-6464 ☎258-6488 ●竹間沢分館 ☎274-1722 ☎274-1722

イベント	対象	日程	時間	内容
中央図書館 ぐりぐらタイム ①②第1・3金曜日	①6か月~1歳	12/4(金)・1/15(金)	10:30 ~ 10:45	☎申し込み開始日はHP・電話でご確認ください。 絵本・紙芝居・手遊び・本の紹介。さまざまな本に楽しく出会え、「聞く力」も伸びるように工夫した内容です。 ※①②保護者同伴。
	②2・3歳~		11:00 ~ 11:20	
中央図書館 ぐりぐらタイム 原則第1日曜日	3歳~小学生	12/6(日)・1/10(日)	10:30 ~ 11:00	
中央図書館 としゃかんくらぶ	小学1・2年生 小学3~6年生	お休み	10:10 ~ 11:00	読み聞かせ・ブックトーク。本の世界の楽しさを知り、読む力もつくように工夫した内容です。
			11:10 ~ 12:00	
中央図書館 ブックスタート	令和2年8月生	①12/4(金)	13:30 ~ 14:30	①4か月児健診後 ②2歳児歯科健診後 ☎中央図書館 ☎母子手帳 ※令和2年1月以降の健診の日に、参加できなかった人もどうぞ!
中央図書館 ブックスタートプラス	平成30年5月生	②12/1(火)	13:30 ~ 15:00	
竹間沢分館 スイミーおはなし会	4歳~小学生	お休み	10:30 ~ 11:00	絵本・紙芝居・ブックトーク
			10:30 ~ 10:45	
竹間沢分館 ぐりぐら絵本タイム	6か月~就園前	お休み	10:30 ~ 10:45	絵本、おすすめ本紹介。竹間沢児童館「あそびのへや」会場で行います。

●中央公民館 ☎258-0050 ☎258-1833

イベント	対象	日程	時間	内容
♪おひざでだっこ♪ えほんとならべうたの会	乳幼児と保護者	12/22(火)	10:30 ~ 11:30	親子のふれあい、絵本やわらべ歌、新しいおともだちとの出会いの場です。☎中央公民館 ☎中央公民館窓口・電話・FAXで申し込み。 定10組(先着順) ☎図書館の貸出券(お持ちの人)

いつでもどこでも
広報みよし!

広報みよしを電子アプリ&ウェブ「カタポケ」で!掲載しきれない写真や動画も見る事ができ、10言語に対応!アプリ登録すればPUSH通知で毎号もれなく広報をご覧いただけます。ごみカレンダーや分別、くらしの便利帳など、日常情報も配信中!→QRコードから



カタポケでスライド写真あり

カタポケで動画あり

女子栄養大学とタッグ
みよし野菜レシピ♪

癒しのレシピ試食会

11月4日(水)、「みよし野菜癒しのレシピ試食会」が行われました。女子栄養大学の学生が考案したみよし野菜たっぷりメニューをみよし野菜ブランド化推進研究会や福祉喫茶ハーモニーの職員などが試食。考案されたメニューは、11月の2日間にお弁当形式で福祉喫茶ハーモニーで限定販売され、多くの人に味よしの魅力を届けました。



↑ガッツリ系とヘルシー系の2種類のお弁当を販売しました(写真はmix)。



↓ 目録を町長に手渡す鈴木理事長と鈴木副理事長、江原副理事長。



事業の余剰金を町に寄付
富士塚土地区画整理組合寄付

10月13日(火)、富士塚土地区画整理組合から事業の余剰金54,781,206円が町に寄付されました。富士塚土地区画整理事業は平成25年2月25日から事業を開始し、鶴瀬駅から川越街道まで続く「みらい通り」を開通させ、令和2年6月5日の解散認可をもって事業の完了を迎えました。頂いた寄付金は、今後の町政運営に活用されます。

↓ 背景にはみよしまつりの花火がデザインされています。



町制施行50周年記念
ご当地ナンバープレート交付

11月2日(月)から町オリジナルの原動機付自転車ナンバープレートの交付が始まりました。交付しているのは50cc以下は「白」、90cc以下は「黄色」、125cc以下は「桃色」と排気量によって3種類。町の Mascot キャラクター「みらいくん」と「のぞみちゃん」があしらわれたナンバープレートです。交付当日は開庁前から申請を待つ人が、ご当地ナンバープレートを求めて来庁していました。



来年の大会に向け
パラバドを初体験

パラバドミントン体験会

来年、町でパラリンピックの直前キャンプを予定しているマレーシアのパラバドミントン選手団を盛り上げていくため、11月3日(火・祝)、総合体育館でパラバドミントン選手らによる講演と体験会が行われました。ルールや車いすの操作等の話を聞いた後、実際に体験。コートのおちらこちらで競技を楽しむ声が聞こえていました。



↑デモンストレーションでパラバドミントン選手らが匠巻のプレイを披露。

↓ 大野知事から表彰を受けた三芳町ほか11市町村の首長。



3年連続の納税率アップ
個人住民税市町村表彰式

11月9日(月)に知事公館で、個人住民税(県民税・市町村民税)の税収確保で優秀な成績を収めた県内の市町村を表彰する「令和2年度個人住民税市町村表彰式」が行われ、三芳町が3年連続「納税率部門」で受賞しました。納税率のアップも昨年を上回る98.9%(県内第3位)という結果。住民サービスの礎となる皆さんの納税に心から感謝いたします。

↓ 2日間で延べ100人以上が来場し、意見を取り交わしました。



町の未来を町長と語り合う
まちづくり懇話会

11月7日(土)、8日(日)町内の小学校や公民館で行われたまちづくり懇話会。例年は6月に実施していますが、今年度は新型コロナウイルス感染拡大の影響で延期して実施されました。コロナ対策事業や藤久保地域拠点基本計画、公共交通改善策などの取り組みについて意見が交わされました。住民の皆さんからの貴重な意見は政策立案に生かされます。



三芳町町制施行50周年記念花火

秋の夜空を 記念花火が舞う

11月3日(火・祝)の町民の日に、町制施行50周年を迎えた三芳町。この日、町内5か所でお祝いの花火を順次打ち上げ、記念すべき日に華を添えました。



制施行50周年を迎えた11月3日の町民の日。色鮮やかな花火が町内5カ所(竹間沢みよし台地区、藤久保地区、北永井地区、上富地区、役場庁舎)の夜空を彩りました。

この日予定していた50周年記念式典は新型コロナウイルスの影響で延期となり、みよしまつりも中止となった今年。暗いニュースが続く中、地域で花火を打ち上げることでより地域の絆が深まり、さらに町が一つになることを願って、お祝いの花火が企画されました。

後世へ受け継ぐ花火

5カ所での花火の打ち上げは、三芳町で初めてのこと。この花火には「町のどこからでも花火が見えて、住民の皆さんに感動と希望を届けたい」という願いが込められています。

豊かな故郷三芳を築き上げてきた先人達の足跡を振り返り、感謝する町民の日。この記念花火が未来に向けた新たな一歩となるとともに、三芳町の歴史の1ページとして刻まれ、後世へと受け継がれることでしょう。

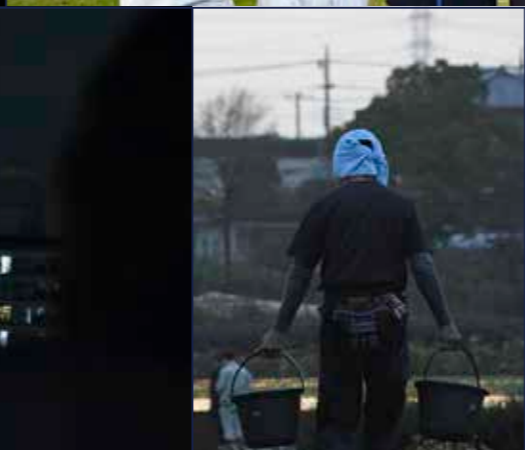

地権者の皆さんの温かいご協力と毎年みよしまつりの花火を手掛ける熟練の花火師により実現できました。



川崎 唯夏 ちゃん
R2.7.18 生



鈴木 大翔 ちゃん H27.7.31 生
杏菜 ちゃん H29.4.10 生
海翔 ちゃん R2.5.31 生



写真
大募集!

QRコードで簡単
に応募ができます



集まれ!

MIYOSHI

の

アイドル



森田 絢斗 ちゃん
R2.1.28 生



安田 龍生 ちゃん
R1.10.14 生



荻原 乃莉 ちゃん
H26.12.5 生



曾良 陽菜乃 ちゃん
H30.12.23 生

我が子の笑顔を皆さんに届けてみませんか? 小学校入学前のお子さんを募集しています。(町内在住者に限りです) 住所、氏名、連絡先、お子さんの名前(ふりがな)・生年月日を記入し、写真を郵送またはメール(2MB以内)で送付ください。窓口でも受け付けます。※過去に掲載したお子さんも、掲載後1年経過していれば掲載できます。(写真返却不可)

クイズ & アンケート

☎ 秘書広報室 ☎ 258-0019 内 312
<郵送での申込み> 〒 354-8555 秘書広報「みよしのアイドル」係
<メールでの申込み> hisyo@town.saitama-miyoshi.lg.jp まで

今月のプレゼント (5名様)
「コカ・コーラ社製品飲料4種8本」
「コカ・コーラボトラーズ株式会社」ご協力
東京 2020 オリンピックパラリンピック限定デザイン
の飲料 (非売品) をご提供いただきました!

※賞味期限 2021年1月

クイズ正解者の中から抽選でプレゼントが当たります。当選者には引換券を発送します。(商品の発送はいたしません。) 引換券を指定の場所に持参し、プレゼントと交換してください。

- ▶ 広報クイズ
Q. 三芳町で1人1日あたり出される生活系ごみの量は?
「○○○ g」 ※令和元年度三芳町ごみ収集量
- ▶ アンケート
Q1 今月号でよかった内容や写真があれば教えてください。
Q2 取り上げてほしい内容や企画があれば教えてください。
Q3 広報に関するご意見・ご感想、町内で活躍されている人、おすすめのお店などありましたらお聞かせください。

■ 応募方法
○に入る言葉を記入し、住所、氏名、年齢、アンケート、おたより、ペンネームを書いて、下記の方法でご応募ください。

〒 354-8555
秘書広報「広報 12月号」係
<メールでの応募>
hisyo@town.saitama-miyoshi.lg.jp
件名→「広報12月号係」まで

12/15 締切

スマホからQRコードで簡単にクイズ応募できます。

お店をPRしませんか。広報クイズのプレゼントを提供していただける。お店を随時募集しています。詳細は秘書広報室までご連絡ください。

（前回の答え）「70」。78通の応募がありました。

広報みよしの「取材・紙面編集・写真撮影・デザイン・レイアウト・文書作成・画像加工・校正」など印刷以外の作業は、全て広報担当職員が行っています。【動画撮影・編集】など全ての作業を広報担当職員が行い、印刷・製本以外の費用は一切かけずに、低コストで広報みよしをお届けしています。

人口と世帯 (令和2年10月末現在)
人口: 38,144人
(男19,051人/女19,093人)
世帯数: 16,695世帯

広報みよし 第1006号 12月1日発行
発行人: 三芳町長 編集: 秘書広報室 ☎ 049-258-0019
〒 354-8555 埼玉県三芳町藤久保 1100 番地 1
広報配布について: シルバー人材センター ☎ 049-258-7171

赤字で「みよし」



印刷製本: 有限会社荻原印刷